大同報

本報創刊西曆一九三一年
發行人 王希哲　編輯人 富彭年　印刷人 賀澤民
社址 新京東六馬路(國務院前)
電話(本日) 編輯局 營業司 社員俱樂部
報費 一份國幣五分 一個月國幣壹元壹角 外埠郵費在外
廣告價 一行(五號字十二字)一日壹元 特別地位加倍 長期另議

盧山將開重要會議 汪精衛亦秘密前往 會議如何殊堪注目

【上海十七日電】蔣介石氏入盧山，今愈見確實，十四日夕刻由四川成都抵盧山，殆無疑意之餘地，其後各要人繼續急趨盧山，青島之汪精衛氏，極秘於昨夕由青島出發亦似前往盧山云，

一、六中全會及五全大會應如何可能渡過，

一、懷柔西南派及其對策，

一、對於對外的重要方策附帶的對日策至其結果如何則以汪精衛取消辭意或者爲條件，與同派之權限擴大化，汪精衛陣營之總退却，國民黨部勢力之消長如何亦有重要影響，可察知今後中華對日滿動向如何，乃此次議中重要點云，

一、中國財界之不況對策，就中金融問題，貨幣制度之改革，除日本外，應否向列國之借款等會議之過程，當然難免有相當大波瀾糾紛，今中國內外人之視聽，不期向盧山集注云

何應欽急往盧山

【上海十七日電】華駐日大使蔣作賓及出席華北問題之何應欽氏，於本月十七日由莫干山急往盧山去矣，盧山會議之內容及性質上，對日問題亦必附之討論，今當各要人悉行集合之際，概以蔣介石爲中心，對於中國當前對內對外的諸案件，開重要會議無疑，諒此會議席間之重要問題，關係左列諸案，

一、因汪精衛提出辭表，而表面化之政界不安，及南京政府機構改革等之對策矣，

籌備今年度大演習 聯合艦隊出動 十月在東京灣大分列式

【橫濱十七日電】高橋司令官麾下之聯合艦隊，爲開始非常海軍之猛演習，十七日午前十一時半，第一艦隊旗艦山城，置於先頭，扶桑，榛名之第一戰隊以下第一、第二兩艦隊之精銳七十餘隻，互相前後，威風堂堂，拔錨橫須賀軍港，向某方面出動矣，聯合艦隊加入松下元中將麾下之第四艦隊於某方面，開始實戰猛演會，本年十月中旬，再至東京灣，豫定第二艦隊投錨品川灣方面，第一艦隊投錨於橫須賀，橫濱之內海，東內海，東京灣上，百餘隻之艨艟，舉行一大分列式，以爲今年度演習之終了解散云，

英國失業人數續減 貿易大見起色 海濱火車營業旺盛 飛機旅客打破紀錄

【倫敦電】國際形勢雖頗黯淡，但英國會已於興高采烈中休會度夏，國內失業人數現已續減，商業狀況亦有起色，尤以鋼鐵業爲甚，而今年首六個月之貿易統計，殊足令人興奮，英國銀行流行之鈔票，常爲民衆繁榮與信用可靠之指數，據該行報告，本週流行之總數，較上年同週增多一九、〇〇〇、〇〇〇鎊，上月失業者之數字，據非正氏消息，共爲一、九七〇、〇〇〇人，此尤足令人歡迎，因七月份向爲工業淸淡之月，賦閒者輒增故也，本舉國一致政府就職後之一月中失業者達二、八五二、七七二人之多，七月份鋼鐵輸出數量亦見大增，據米特爾白蘭報告，較諸六月份增百分之三十有奇，精煉之鋼鐵所增尤巨，已達二六六四七噸，較上一月增多萬噸，此由世界許多處需求孔殷所致，尤其爲南非芬蘭印度中國阿眞廷等地，同時許多製造家現從事製造冷鋼皮，以供馬達業之用，此物向爲美國特產，南部鐵路與東北鐵路，現正計劃擴長路綫，並將鐵路電氣化，需費達數百萬鎊，一九三五年前半年之輸出，共値二〇六、〇〇〇、〇〇〇鎊，査上年同月爲一八九、〇〇〇、〇〇〇鎊，入超已由一四三、〇〇〇、〇〇〇鎊減至一二四、〇〇〇、〇〇〇鎊，同一時期內公司新股票之發行，已由六九增至八九，同時全美從事休假者實繁有徒，鐵路船舶與飛機之旅行，已打破以前之紀錄，各鐵路公司現謀於星期杪增開火車千輛，以供海濱休假者乘用，由歐斯頓定購之臥車位已達四千，火車座位已達一萬三千、來去內國與歐陸避暑所者，其盛爲一九二九年以還任何時所未有，乘私人飛機旅行者亦有新紀錄，匈牙利實爲羣衆愛遊之地，

滬東華蹴球隊 明春遠征日本

【東京十七日電】大日本蹴球協會，於十六日開理事會議，對於上海東華蹴球隊來征之事，曾經協議，因九月下旬[illegible]神宮豫選，及學生聯盟戰等，故不能即時舉行，已函知勸其明年二月或三四月來征矣，該隊在東極大會爲勇猛之隊，將來來朝時，是展開好競技無疑，故一般頗行期待云，

德國經濟建設新組織 劃分六大團十四個區【中】

關於實業經濟之二分域進行其中包括各種經濟區，現德國全境總有十四個經濟區，而各經濟區皆當有經濟會長按經濟部長之一九三五年三月十四日命令，則規定全國共設十八個經濟會長，其會長管理各分類建設之區分部及其他分域之各種建設組織(如工業會商會手工業會)此種實業經濟之組織，一方面全國企業家，亦包括在內，但方面亦不可使社會政策與經濟政策判然分離，須遵守一九三五年三月廿一日德國領袖，兼國務總理之訓令，全盤實業經濟建設須由各團體分擔組織成功，德意志勞動前線，基此訓令之理由，故經濟部長勞動部長及德意志勞動前線領袖，均通力合作，致力於一單位之事件，而使經濟政策之領域與社會政策之領域互相切合，

此種合作之精神可於其他事項中見之，即如全國經濟會之顧問會，及全國勞動署，二者已協力合作，儼然合爲全國經濟局無異矣，自實業經濟之有組織的建設，其基礎建立後，而各區經濟會，先後成立，此乃其內部構造美滿之例證之表現也，

美國紅十字會募欵廿萬 救濟中國水災

【華盛頓十七日電】紅十字會美國分會，向南京表示同情中國因長江水災，數省蒙災同時該會並募欵二十萬元，救濟災民，

歐美示模範於日本 ——瓦特金迪維斯氏之正論——(上)

英國雜誌佛托乃托里，列烏斯(六月號)有瓦特金，迪維斯論文一篇，題曰『歐美示模範於日本』剔抉英美兩國對外政策之眞相，而擁護日本政策，謂日本不過汲取英美之亞流，英美自省殊無言人之失之權利，實近日稀有之正論文字也，◇

日本今已入於膨脹政策之第二段，觀其對於海軍軍縮問題之態度，華府條約之廢棄，最近之進擊蒙古，及對華和協計畫等事實，蓋示其準備已成也，日本之企圖，在乎確立極東霸權，而及於全亞細亞，英美見之而驚愕，而慨憤，詎知日本之所爲，悉歐美先進國示之以模範耶，英美固無驚愕憤慨之理由也，以領土之接近，及重大利害關係之故，捨棄條約，而構成特殊權利之事實，夙爲列强間承認之原則，試以英美實例證之，

一、英國之實例，

(一)愛爾蘭

愛爾蘭以獨立威嚇英國時魯易喬治主張『英國以地理的理由，斷不能容許愛爾蘭之獨立，愛爾蘭國土能否如船舶，而易於遠曳於數千浬外，固不可知，現在則密邇英國海岸，有在何時，均能作敵人根據地的位置之存在，不問愛爾蘭人民是否希望英國固有保持之確保自國安全之權利』

(二)中東諸國

土耳其印度間所謂中東諸國以其爲英本國與領土間之連絡地帶，故英國對之主張勢力圈，久已不許他國干涉，

(三)波斯

波斯爲現代帝國主義所抱懷之經濟的並戰略的動機及强國對弱國之指導權極好實例，一九二〇年所謂英波協約案爲，

一、對波斯獨立及領土保全之英國保障，

二、波斯之傭聘英國行政專門家，

三、波斯之傭聘英國將校及英國供給軍需品，

四、波斯因實行前二項必須借款時英國應承之，

五、改善波斯國內交通英國之協力，

六、以關稅及其他整理爲目的，組織兩國共同委員會，

日大藏海軍兩省開預算懇談會

【東京十七日電】大藏省爲調査預算中最增加巨額之國防預算，以及各省預算計，遂召集陸海軍首腦部，開懇談會，逐於十六日下午一時，在海相官邸，首與該省所要求之總額七億一千萬圓預算開懇談會矣，海軍側出席者有長谷次官，村上經理局長以及各關係官吏，大藏省側出席者，服津島次官，石渡主稅局長，靑木理財局長，以及各關係官吏，出席人到後，即開始懇談，首由海軍側長谷川次官，及首腦部提稱，因鑑於現在國際實勢，國防計劃必須完備，所要求巨額之國防預算，係有不得已之實狀，經屢屢說明後，要求大藏省予以考慮，大藏省覆將由昭和四年以來之政府財政困窮實狀說明，堅持公債有漸減之必要，若由兵財兩全之義上着想，貴應不得不加以査核也，嗣後始明瞭當局意向，海軍側亦願善處，此外兩省關係官，互相間，尙有不少懇談的質問應答，以至傍晚，始散會云

共軍移入甘肅 南京軍有與徐向前成立停戰之說

【上海十七日電】朱毛及徐向前所率共產軍主力部隊，已向甘肅移動完了，蔣親自出馬赴川，而中央軍陣營方面淸問，剿匪戰線若無事然，前數日來，與討伐軍最接近之徐向前部隊有與中央討伐軍成立停戰協定說，本日得確實方面情報謂討共軍第一師長胡宗南與徐向前係黃埔軍官學校第一期同學，故由所捕赤軍勸徐投降，至有停戰協定成立之說，刻以共軍移動，四川省在事實上已成停戰狀態，蔣駐川，如無新情勢之開展，已成無意義之舉云，

德波關係密幕 ——波蘭『郤司』報之揭露——(下)

二、『郤司』報，既承認一九三四年一月二十六日的德波協定，是波蘭對外政策的『歷史轉變』那麼，目前波蘭的外交當局，在畢蘇斯基逝世後，當仍然維持其與德國的特殊親善的邦交，同時，爲波蘭對德國的關係，已被認爲波蘭全部對外政策的『中心』

三、對德關係，旣被認爲『中心』那麼素稱爲波蘭的同盟國的法國，當將陷於次要的地位—因爲在一個政策中，不能同一分量的有二個重心，

四、『郤司』報旣主張，如果法國能拒絕其『若干實任與同盟』(當是指法國對蘇聯而言的罷)則一旦德國進攻法國時，波蘭將盡其與法國同盟的責任而援助法國，不然，波蘭將遵之不問，這恰恰與希特拉反對法蘇公約的主張，相吻合着，

五、對於德國，『郤司』報則主張任其武裝起來，因爲能『保證我們的(德國的)力量將永久不反對西方』而且已找到『英法德波不相矛盾的路道，由此我們可再次的證明，德國的重整軍備，實會得有波蘭的暗助，

六、『郤司』報并承認，德國當局的重整軍備將波蘭沒有威脅，因爲根據一九三四年二十六日的德波協定，德國已保證其一切行動，將完全顧及波蘭的利益，然而，關於『波蘭走廊』等等德波間的予盾問題，將怎樣解決呢？或者已在去年一月二十六日協定中已有規定罷，

七、『郤司』報的意見，法國除應放棄『若干責任與同盟』外法英應承認德波在歐洲東部的特利益』并准許德波單獨決『歐洲東部的組織』，這一點，與希特拉的『東進』計劃完全是出於一貫系統的，

以上是那些論文和文件的幾個重要的實質，然而『郤司』報爲什麼要揭露德波外交的秘密幕及公佈波蘭外交政策的所謂『中心』這似乎是費人思索的問題，不過，我們知道波蘭民族運動領袖及波蘭大總統畢蘇斯基逝世後波蘭的內政外交，因各反對派之乘機積極活動，而表着相當的動搖，『郤司』報之公佈這些論文與文件，其用意或者在乎打擊各反對派的活躍，以繼續維持其舊有的原定的方針，我們所更應注意的，是這些論文與文件發表後，國際上波蘭內部所將引起的反對，

春秋列國志【220】

畫釋　廖經世 書

第五十三回　楚莊王納諫復陳　晉景公出師救鄭

四

每夕掃除營地，以待大軍，莊王率諸將直抵鄭郊，未曾有一兵之阻，一日之稽，莊王怪其神速，謂襄老曰，不意卿老而益壯勇於前進如此，襄老對曰，非臣之力，乃副將唐狡力戰所致也，莊王即召唐狡欲厚賞之，唐狡對曰，臣受君王之賜已厚，今日聊以報効，敢復叨賞乎，莊王訝曰，寡人未嘗識卿，何處受寡人之賜，唐狡對曰，絕纓會上牽美人之袂者即臣也，蒙君王不殺之恩，故舍命相報，莊王歎息曰，嗟乎使寡人當時明燭治罪，安得此人之死力哉，命軍正紀其首功，俟平鄭之後，將重用之，唐狡謂曰，吾得死罪於君，君隱而不誅，是以報之，然旣已明言，不敢以罪人徼後日之賞，即夜遁不知所往，莊王聞之歎曰，眞烈士矣，大軍攻破郊圍，直抵城下，莊王傳令四面築長圍攻之，凡十有七日，晝夜不息，鄭襄公恃晉之救，不即行成，軍士死傷者甚衆，城東北角，崩陷數十丈，楚兵將登，莊王聞城內哭聲震地，心中不忍，麾軍退十里，公子嬰齊進曰，城陷正可乘勢，何以退師，莊王曰，鄭知吾威，未知吾德，姑退以示德，觀其從違以爲進退可也，鄭襄公聞楚師退，疑晉救已至，乃驅百姓修築城垣，男女皆上城巡守，莊王知鄭無乞降之意，復進兵圍之，鄭堅守三月，力不能支，楚將樂伯率衆自皇門先登，劈開城門，莊王下令，不許擄掠，三軍肅然，行至逵路，鄭襄公肉袒牽羊以迎楚師，辭曰，孤不德，不能服事大國，使君王懷怒以降師於敝邑，孤知罪矣，存亡死生，一惟君王命，若惠顧先人之好，不遽翦滅，延其宗祀，使得比於附庸，君王之惠也，公子嬰齊進曰鄭力窮而降，赦之復叛，不如滅之，莊王曰，申公若在又將以蹊田奪牛見譏矣，即麾軍退三十里，鄭襄公親至楚軍，謝罪請盟，留其弟公子去疾爲質，莊王班師北行次於延津，報晉國拜荀林父爲大將，先縠爲副，出車六百乘，前來救鄭，已過黃河，莊王問於諸將曰，晉師將至歸乎抑戰乎，令尹孫叔傲對曰，鄭之未成，戰晉宜也，已得鄭矣，又尋仇於晉，焉用之，不如全師而歸，萬無一失，嬖人伍參奏曰，令尹之言非也，鄭謂我力不及，是以從晉，若晉來而避之，眞我不及矣，且晉知鄭之從楚，必以兵臨鄭，晉以救來我亦以救往，不亦可乎，孫叔傲曰昔歲入陳，今歲入鄭，楚兵已勞敝矣，若戰而不捷食參之肉，豈足贖罪，伍參曰，若戰而捷令尹爲無謀矣，如其不捷參之肉將爲晉軍所食，何能及楚人之口，莊王乃遍問諸將，各援以筆書其掌，主戰者寫戰字，主退者寫退字，諸將寫訖，莊王使開掌驗之，惟中軍元帥虞邱，及連尹襄老，裨將蔡鳩居彭名四人，掌中寫退字，其他公子嬰齊，公子側公子穀臣，屈蕩潘黨樂伯養繇基許伯熊負羈許偃等，二十餘人，俱戰字，莊王曰，虞邱老臣之見，與令尹合，退者是矣，乃傳令南轅反旆，來日飲馬於河而歸，伍參夜求見莊王曰，君王何畏於晉，而棄鄭以畀之也，莊王曰，寡人未嘗棄鄭也，伍參曰，楚兵頓鄭城下九十日矣，而使得鄭成，今晉來而楚去使晉得以救鄭爲功而收鄭，楚自此不復有鄭矣，非棄鄭而何，莊王曰令尹言晉未必捷，是以去之，伍參曰，臣已料之審矣，荀林父新將中軍，威信未孚於衆，其佐先縠，先軫之孫，先且居之子，恃其世勳，且剛愎不仁，非用命之將也，欒趙之輩，皆累世名將，各行其意，號令不一，晉師雖多，敗之易耳，且王以一國之主，而避晉之諸臣，將遺笑於天下，況能有鄭乎，莊王愕然曰寡人雖不能軍，何至出晉諸臣之下，寡人從子戰矣，即夜使人告令尹孫叔傲將乘轅一齊改爲北向，進至管城以待晉師，不知勝負如何，且看下回分解

本日一大張

詳細診斷　誠心治療
小兒科。性病。痔疾科。內科
鴉片嗎啡海洛英專戒療法
松本醫院
日本橋郵便局前
電話三七五六番
隨意入院　隨時前往診治

滿洲國
商標
呈請註冊事務
中根事務所
新京東五條通三(廣隆棧內)
電話五七七二番

南都電影院
魔之超特急火車
財百萬之獨生女魯斯佳蔡氏十五年間行蹤不明陸然發見乘魔之超爲急火車蘩然前進其間奇怪事件層出不窮
主演 哈黎波孟氏 買里拉克爾斯氏 尤那・馬克爾氏 麥利・加喇爾氏 拉塞爾・哈德氏 玻達・霍爾氏 導演
主演 萊爾・塔爾波氏. 安威嘉克氏.
瓦那拏修奈爾公司超等作品
雲與飛機
以無軍器之三星飛機與擁有機關槍之黑飛機戰鬪！全儲滿現高等飛行戰術之極致與空前之戰慄？
導演羅絲・勒達漫氏.

鍋谷耳鼻咽喉科
醫學博士 鍋谷傳二郎
新京曙町三丁目四ノ二
電話五七〇四番

長春座
電話三一三〇番
自十六日起 開演六日
有聲影片 轎夫之判官
導演● 冬島泰三 林長二郎
主演● 阪東好太郎 高田浩吉
有聲影片 夢幻
導演● 野村浩將
主演● 田中絹代 小林十九二
瓦那拏消那爾公司
落下傘
倒庫拉斯 就尼亞 主演

古賀法律事務所
辯護士 正七位 前判事
南廣場祝町栗洲旅館內
電話五四九七番
▲律師通曉滿洲話
▲來門歡迎無料鑑定

龍春
今天開演
△借一個小寡婦的風流案
寫全舊禮敎的殺人不見血！
▲是普天下薄命女的血淚狀！
■愛情婚姻習俗風敎，舊時代多少悲劇，盡在本片說出！
■眉稍心頭舊恨新愁婦女界多少隱痛盡被本片道破
談瑛 湯天綉 主演
無限的喜樂酸辛！
無限的沉痛傷感！
良宵
▲聯華公司又一連城壁▼
票價樓下三角

勿怪食品
於暑期中宜注意保護君之健康藥特靈藥丸爲普遍全球預防與治療痢疾以及一切腸內疾病之靈藥
每包裝備有十粒 廿五粒 五十粒
拜耳大藥廠

聲明作廢

爲遺失新京交通銀行活期存欵摺一扣一九五四號名陳宗善存國幣三百三元五角二分特此聲明作廢

陳宗善啓

奉天市奉大初級中學校
奉天市奉大初級中學女分校
續招新生
新生五十名編級生三十名
高小學生六十名初小學生八十名
女初中新生五十名編級生三十名
報名考試日期自開學日起(八月十五日開學)
隨到隨試
校址奉天小西關大什字街北口電車站路南大樓滿電話三九〇四號
(另有詳細簡章函索即寄)

中國如不誠意親日親滿
則華北之關係弗能圓滿
欲謀三國提攜中國須承認滿洲國
日陸軍中央部對廬山會議之見解

【東京十七日電】廬山會議之結果頗可注目視之、十七日午后陸軍中央部發表對此事之見解如左、

此次會議所討論者、以能以想像得之之範圍言、汪精衛辭職問題、及因此發生之南京政府殘局如何收拾等、必爲中心問題、並因收拾此殘局對於六中全會之對策、亦應有所決定、而決定此等問題、其必須討論外交政策、就中特如對於日本、今後如何辦理乃必至之問題、中國要人謂不明日本之眞意者、乃其口頭話、日本眞意所在日本政府及在外各機關、已再三說明、不能謂之不知、而今日尙待開廬山會議討論對日問題、吾人殊感遺憾、所謂討論對日問題者、當然係討論華北問題、査華北地方在前此交涉、已盡充分之誠意、會約定根絕排日排滿之行爲而其後之不詳事件、仍行續出、至今日尙不能保其治安、中國側之有無誠意且尙待監視、軍當局眞遺憾萬千者也、前此解決交涉時、天津軍司令官聲明謂本於日滿共同防衛之見地與滿洲國接壤地治安之維持日本軍部有官重大之關心故中國側根本上不講作成親日親滿地域、則華北之日滿華關係總不能圓滿、又日華兩國國交、成今日之疎隔的根本原因、乃惹起滿洲事變的中國之排日運動、及處理滿洲事變也又欲依國際聯盟或歐美列强之干涉以牽制日本、而成乎忌避直接交涉之中國態度、直至今日猶以其一面交涉、一面抵抗之辦法而依然取不承認滿洲國之態度、此日華疏交之根本原因也是故欲謀日滿華三國眞的提携究極之處、勢不得不歸着於中國承認滿洲國一事、若僅放送親日之說、佈告敦睦國交之令糊塗一時、不見實行、則日華國交、旣不能圓到、中國亦無以挽救也、其自身也、要而言之、則中國自身之赤化也、紊亂也、與及於日本國防之影響甚爲重大、軍部甚望中國治安、早日恢復、日華國交速復常軌、廬山會議、如能將日華國交之禍根努力艾除之、則衷心望之矣、

撤廢移讓課稅權案
在本月內可以決定

日本政府、對於撤廢治外法權、並與此關聯之漸進的調整移讓之滿鐵附屬地行政權九日已聲明根本方針、關東局京滿日當局、已着着準備、並無駐滿大使館對關東局根本意見對立之事、其間最注意之撤廢第一步之課稅問題我政府與日大使館關東局之意見、其大綱大體一致、惟於附屬地內徵稅之點、立即由我國機關行之歟、抑暫以關東局行之、俟在進行撤廢治外法權之同時、移讓於我國歟、參酌双方意見、正愼重審議、其兩種意見、

一、由撤廢治外法權之主旨言之、當毅然由我國機關徵稅、

一、由漸進的移讓之原則、及附屬地之收稅乃行使附屬地行政之點言之、則俟漸進的撤廢治外法權之同時、斯可移讓於我國、

以上兩意見、至遲八月底或來月初旬、可由委員會正式決定、而關於撤廢移讓課稅權新京案之大綱、可以確定至滿日當局意見業已一致之點有三、

一、移讓撤廢課稅權附屬地內外同時於來年迅速行之、

二、營業稅率、於附屬地內外、不即適用我國現行營業稅率（千分之二乃至四十批發商賣貨之千分之三乃至五、零販商則千分之五乃至六）以不驟增在滿日人負擔之方針採漸進主義、待之四年後、適用我國稅率

三、至附屬地內滿鐵之課欵及在我國內居留民會之課欵、可視爲地方稅者、俟我國稅制整備之時、有均轉爲我國地方稅之性質、有均此於附屬地內外負擔之均衡當然可考慮者、暫採維持現狀方針、照舊辦理、以右三點觀之、滿鐵課欵問題、將來當然有達一億八千萬元之地方設施、年負地方經費達一千萬元（康德元年度一千四十一萬七千元）是可連同滿鐵移讓地方行政問題、加以審議、就居留民會課金、其大部份之支出、爲教育費、居撤廢治外法權後之我國內日本子弟教育問題暫行維持現狀、與漸進的撤廢治外法權、同爲漸次的調整、滿鐵課欵並居留民會課欵總數及戶數、大體如左、

甲、滿鐵課欵

此欵爲充設施道路下水初等學校墓地之用、據其康德元年度之決算、總額百七十二萬二千七百七十八元、對此之滿鐵公費補給費爲三百廿一萬五千三十二元、其每戶應攤之數、

戶數成數　九元二角六分
雜項成數　四元五角八分
計　十三元八角四分
（大同二年度）

擬本年度（康德二年）豫算

戶數總額八十五萬三千五百十五元、雜項成數總額十一萬三千五百十四元、

乙、日本居留民會費

未計全滿之確實統計、約估計全滿總額四十萬元、其中敎育費估計廿七八萬元、僅以勤勞所得者之課金爲之冠、據分別計算、大約每戶應攤如左、普通以腹地之負擔額、較爲增加焉、

新京	一四圓
錦州	一二圓
朝陽	一二圓
北票	一四圓

（康德元年度）

朝陽川	八圓
百草溝	二七圓
克山	二八圓
圖們	一七圓
吉林	一四圓
新民	二〇圓
大虎山	一六圓
龍井	二六圓
明月溝	一四圓
黑河	一八圓
北安鎭	二八圓
延吉	二八圓
鄭家屯	二八圓

財部修正公佈
專賣署名稱及其管轄區域

財政部對於專賣署之名稱及管區、於十六日以部令第八號修正如下、

一、專賣署之分署中錦州專賣署欄內名稱「山海關分署」改爲「綏中分署」位置「山海關」改爲「綏中」

二、分署管轄區域中錦州專賣署欄內分署名「山海關」改爲「綏中」「綏中縣」之次加添「興城縣」

附則　本令自公布日施行、

澁谷中將到京
皇帝陛下賜宴

新任第〇〇〇〇團長澁谷中將、在赴任途次、於十六日下午五時半、乘亞細亞號特急車到京、當由岩佐憲兵司令官、長岡總務廳長、板垣參謀副長、等多數日滿要人歡迎裏入京、當即投寓名古屋旅館、此日皇帝陛下特親派金侍從武官前往站台歡迎、該中將在站台對記者談稱「余在日俄戰爭時曾從軍此地、其後在旅行途次復經過滿洲數次矣、然而由事變以後、並未來過今者擔任部隊長赴任、並無主義、可是自只顧誠心誠意對皇國粉身碎骨的奉公爲覺悟而已」澁谷中將於十七日到軍司令部、訪問南軍司令官致到任之禮、十時半又到宮內府、參謁皇帝陛下、並蒙御賜午餐、並於下午六時半、到軍司令官邸、臨南軍司令官之宴會云

【寫眞】上澁谷中將在車站攝影、下與南司令官攝影

協和會
改革章程

協和會、近來爲擴大協和運動、曾經增設辦事處、及刷新人事、並改正省事務局制等、且決定銳意的改革職制此次復將中央事務局局制改革、業於十六日發表矣、中央事務局近因辦事處遽增中央事務繁雜、由企圖事務統一見地上、而實行設置者總務處內原有庶務經理二科、現擬改編於組織處內、置組織社會二科、其初任總務處長調査室之古市春彥、而組織處長則調現組織科長河谷俊清氏、分別升充矣、

民政部制定、公佈
屠宰費名目標準
屠宰底賬之樣式亦另訂

民政部、以我國各地屠宰場之獸畜屠宰諸費用之金額及名目、向爲衆多、各地不同不僅煩雜、且易有弊害、今該部爲整頓劃一起見、今特制定關於獸畜屠宰諸費用金額及費用名目標準各省區遵照辦理、其制定之標準茲記之於後、關於獸畜屠宰諸費用金額及費用名目標準內容、計分屠宰場使用費及屠宰手續費兩項、屠宰使用費之徵收計牛馬、騾、猪、驢、均爲三角緬羊、山羊、犢駒幼猪均爲一角、屠宰手續費計牛、馬、騾、猪、驢、均爲五角、緬羊、山羊、犢駒幼猪均爲二角、對於上述之屠宰諸費用名目係限定許可屠宰境使用料、屠宰手續費兩種、但因不得已之情形難依照該標準實行時、須呈請照准云、民政部茲依屠宰法之規定令各省、區、警察、即遵照自九月一日起施行、而以前規定之屠宰數目及肉量等等表式即自八月三十一日廢止云

多田司令官抵京
皇帝陛下賜見並賜宴
南軍司令官在官邸爲之洗塵

十七日早抵京之多田中國駐屯軍司令官、至名古屋旅館略事休息後、即訪軍政部、於十時晋宮、覲見皇帝陛下、蒙賜午宴、午後預定自一時赴軍司令部與參謀副長叙談、自六時半應南軍司令官在官邸所張之洗塵宴云、

多田少將
對記者團談話

昨者、來京之天津駐屯軍司令官、多田少將、於十七日下午六時與記者團會見當作左記談話、此次在中央、及新京各方已作一般的接洽、不過在此處稍領略意見而已、將來對於各種的問題、一切必須到現地獲得情勢報告後、始定進行、對於華北問題之處理、有謂駐屯軍辦理歟、抑關東軍處理歟、然華北問題以駐屯軍處理確屬當然之事、蓋華北地方、爲與滿洲國接壤地帶中、依停戰協定、成爲非武裝地帶問題、對於關東軍、及駐屯軍、皆有關係、所以在平常實有聯絡之必要諸事當然與軍方面方針同一雙方不過是異體同心的關係而已、若謂辦理緊急事應如何爲宜者、則在平素間團應嚴密聯絡、此等時間當軍人者、應將平素所學之『獨斷專行』四字、以實任的而斷行之、余最近竟學打砲了、所以工作俟到現地行之、

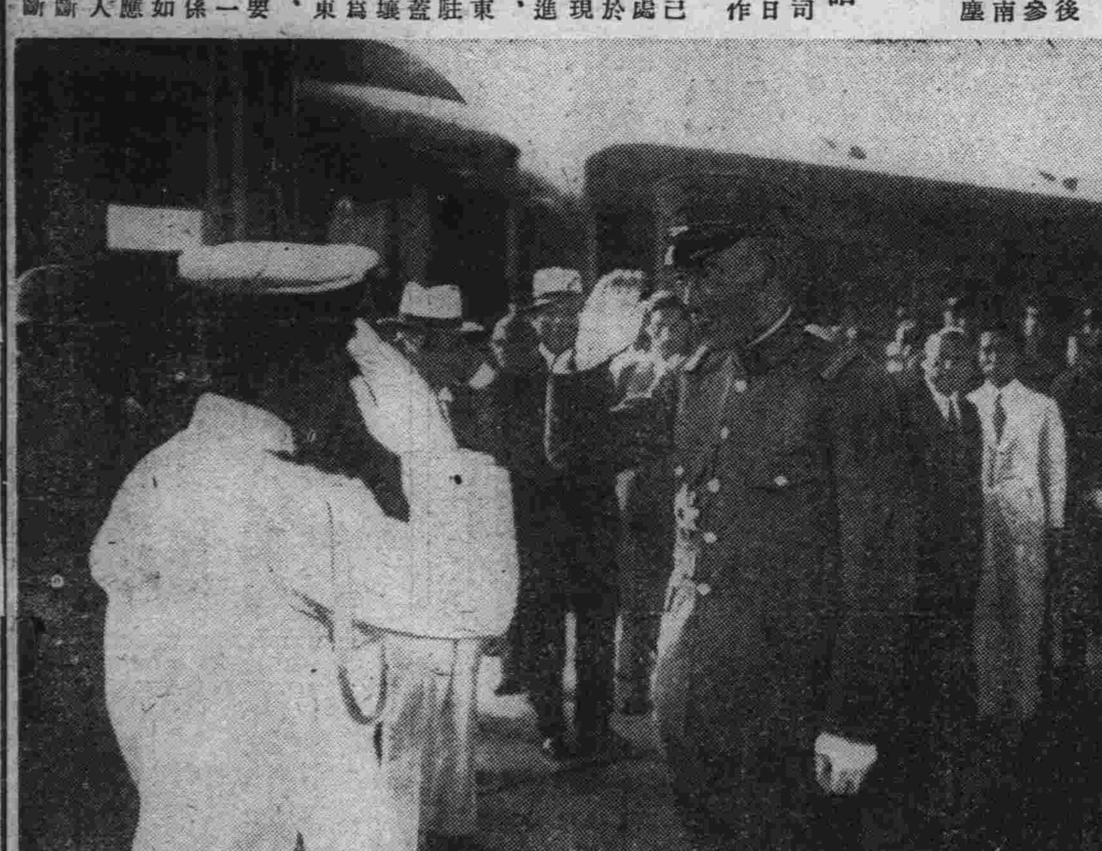

【寫眞】多田司令官抵京時攝影

十月海軍縮會議
招請豫備會商
英政府發表公文內容

【倫敦十六日電】英國政府決定於擧行全般的海軍縮少本會議之前、十月先行多邊的豫備會商、用以完成基本工作、前於十一日以公文通知法意兩國政府、同時對日美兩國政府、提議豫備會商、以上述公文通知、要請參加豫備會商、公文之要綱如左、

一、多邊的交涉日期、擬與各國政府協議後定之、因與法國政府及其他各國會談關係上、至早或亦在十月、

一、與日美兩國政府豫備會談之結果、比率主義、有傷及締約國矜持之虞、多邊會商時、擬以自主的建艦計畫宣言爲基礎而行討論、

一、同時並希望根據華盛頓條約、徹底質的限制、主力艦限定二萬五千噸、備砲口徑十二吋、航空母艦限定二萬二千噸、備砲口徑六吋、一、巡洋艦限定七千噸備砲口徑六吋、一、

美國欣然參加
‖美消息家之觀測‖

【華盛頓十六日電】多邊的豫備會談之英國政府公文、徑駐倫敦美國大使館、移牒於華盛頓、據消息家觀測、美國政府對此招請必受諾而參加會談、但哈爾國務長官、因綿業特別委員會之事務忙迫、對英政府之招請、一切不事言明云、

阿比西尼亞屯兵國境
達四十五萬人
意報仍攻擊英吉利

【巴黎十七日電】馬敦報據亞地斯亞貝巴消息、亞皮西尼亞政府昨接到大批軍械與軍需、將再繼續運到、據報載亞皮西尼亞國王塞拉西、命令省長提出必要軍備之要求、亞皮西尼亞北方邊境、據該報載、已集中軍隊四十五萬人、

【羅馬電】意大利雜記報論泰晤士報論愛敦將於巴黎三國會的席上解決之意亞問題」論文云『該文充滿如意大利不完全接受英國對亞皮西尼亞問題之政策即予以種種威脅」該報又云「英國此種威脅、實係從容亞皮西尼亞」其結論云「此種宣言、實還出於中立之範圍、並將一切事後可能發生事故之責任、完全加於一國之身、由此、意大利必須作一結論、即必須更頑强的堅持自己之觀點」

【日內瓦電】國聯秘書處接到紐約「國際亞皮西尼亞之友會」之宣言、要求保衛亞皮西尼亞國權、該會以居美數百萬會員之名義表示「亞皮西尼亞問題係神聖之問題、保衛亞皮西尼亞爲每一基督教民族之實任」此外、該宣言中又要求派遣中立委員會赴亞皮西尼亞、就地調查實情、然後於國聯理事會例會開會時向國聯提出報告書云、

期確立對滿國策
派員視察滿鮮
川越次長及山越課長二氏

【東京十七日電】爲確立實施對滿國策、及滿洲國產業開發策之具體策起見、林對滿事務局總裁、前曾視察滿鮮各地、此次更有川越對滿事務局次長及山越行政課長之視察滿洲、以期遂行上無遺算、十七日發令如左、

對滿事務局事務官　行政課長　山越道三
命出張滿洲國、關東州、及中華民國、

對滿事務局次長川越丈雄
命出張滿洲國、關東州、朝鮮、中華民國、

高橋駐平武官
警告王克敏
對北寧車被刧事

【北平十七日電】高橋駐平武官、十七日午前十一時訪政整會委員長王克敏警告石河北寧線襲擊列車事件、此事由僅以日鮮人爲對象之點觀之不似匪賊行爲、其爲在平津地方有根據之排日分子政治行爲、乃甚明瞭、灤州事件正式抗議文將行發出、而又勃發擾亂非戰區行爲、日本軍部將滿華北之決意、似加强化云、

林陸相
將會松岡總裁

【東京十七日電】林陸相與松岡滿鐵總裁之會見、因永田中將遇難事件以致延期、然來週初十九日、或二十日之午前中、招待松岡總裁、就對滿洲國之根本方針、並

黑河省
參事官會議

【黑河十七日電】黑河省公署該省公署軍廳、最初第一回參事官會議、於廿二三之兩日擧辦、成澤總務廳長、爲接洽此事、於十四日由黑河出發赴京、會議當日擬由民政部清水總務司長、及各司代表之參加云、

【黑河十七日電】由廿二日擧辦之黑河省第一回參事官會議、前天來之大雨、北黑線不通、復舊得至本月底、預定之由各縣來黑之參事官、屆時恐難趕到抑或延期云、

各地商況
八月十七日

金銀

中銀收買產金價格（一瓦）　三圓五角
倫敦銀塊　二九片〇分〇
同遠卯　二九片〇分〇
紐約銀塊　六五仙八分三
孟買銀塊　六八留比二分一
加奈陀銀塊　六五仙四〇片
倫敦金塊　七磅〇志二片二分二
紐約金塊　三五弗〇〇
上海標金　八八五圓五〇仙
新京足金每兩　一二六圓〇〇
新京紋銀每兩　二圓三〇

匯兌

滿洲中央銀行總行行市
金票（每百元）一〇〇圓五〇
鈔票同　八二圓〇〇
滙紐約同　二九弗一六分五
滙倫敦（每元）一志二片一六分三
滙上海（每百元）八二圓〇〇
滙天津同　八二圓〇〇
美法滙兌　六仙六三仙八分二
英美滙兌　四弗九六仙四分三
美日滙兌　二九弗三九仙
中美滙兌　三七弗一〇仙
英法滙兌　七四法郎九〇
上海英滙　賣一志五片八分七／買一志五片一六分一六
上海美滙　賣三七弗〇分一〇／買三七弗八分一
上海東滙　賣一二五元〇〇／買一二六元〇〇
神戶美滙　賣二九弗一六分五／買二九弗一六分七
神戶英滙　賣一志二片一三分五／買一志二片一六分三
大連滙上海　一〇一元五〇
大連滙煙臺　一〇一元八五

錢鈔

城內現行
國幣每元合金票　一元〇〇五
國幣每元合鈔票　八毛一三
現洋每元合國幣　一元
金票每元合國幣　九毛九五
鈔票每元合國幣　一元二毛三
鈔票每元合金票　一元二三六

▲大連▼
●金票對鈔票
本日午前：開行 一三三、六〇／大價 一三三、七〇／小價 一三三、三〇／下市 一三三、七〇／安數 一〇四萬元
本日午後（八月廿八日）：開行 休／大價……／小價……／下市……／安數……會
同現行　一二三、七〇

▲奉天▼
●國幣對金票
本日午前：開行 九九、五〇／大價 九九、六〇／小價 九九、四〇／下市 九九、四〇／安數 二五萬元
本日午後（八月廿八日）：開行 休／大價……／小價……／下市……／安數……會
同現行　一〇〇、五〇
●國幣對鈔票
本日午前：開行 一三三、七〇／大價 一三三、八〇／小價 一三三、七〇／下市 一三三、七五／安數 七萬元
本日午後（八月廿八日）：開行 休／大價……／小價……／下市……／安數……會
同現行　一二三、八〇

●金融市場現行
●鈔票對國幣
本日午前：開行 八二、四〇／大價 八二、四〇／小價 八二、四〇／下市 八二、四〇／安數 六千千
本日午後：開行 八二、〇〇／大價 八二、二五／小價 八二、〇〇／下市 八二、二五／安數 九千元
●金票對鈔票
本日午前：開行 一三三、三〇／大價 一三三、六〇／小價 一三三、三〇／下市 一三三、六〇／安數 二萬四千
本日午後：開行 一三三、七〇／大價 一三四、〇五／小價 一三三、三〇／下市 一三三、七五／安數 五萬二千

●頭道溝取引所
●金票對鈔票
本日午前：開行 一三三、六二／大價 一三三、六二／小價 一三三、三二／下市 一三三、三二／安數 七萬五千
本日午後（八月廿八日）：開行 休／大價……／小價……／下市……／安數……會
●鈔票對國幣
本日午前：開行 八二、五〇／大價 八二、五〇／小價 八二、四五／下市 八二、四五／安數 六萬三千

▲安東▼
●國幣對金票
本日午前：開行 一〇〇、七〇／大價 一〇〇、八〇／小價 一〇〇、七〇／下市 一〇〇、八〇／安數 六千元
本日午後（八月廿八日）：開行……／大價……／小價……／下市……／安數……
同現行　一〇〇、五〇

▲哈爾濱▼
●國幣對金票
現行　一〇〇、五五

▲大連▼
●鈔票對銀大洋
現行　一二三、九五

商品

●印度棉花
邊維吉印　二二二留比
卜高魯印　一三四留比
沃課拉印　一八五留比

▲大連▼
●豆餅（一塊鈔票價）
現行　一、二六五
九月卯　一、二六〇
十月卯　……
十一月卯　……
十二月卯　一、一七五
一月卯　……

●豆油（一箱鈔票價）
現行　一二、六五
九月卯　一二、六〇
十月卯　……
十一月卯　一二、二〇
十二月卯　一二、一〇
一月卯　……

米糧

▲新京▼
●大豆　定期混合百斤價
八月卯　三、三五五
九月卯　……
十一月卯　三、〇八〇
●高粱
八月卯　三、二八〇
九月卯　三、一八〇
十月卯　……
●城內米糧現行
紅糧　一元六角
秋米　二元四角
小米　三元二角
粳米　三元六角
吉豆　二元二角
小豆　二元
稻米　四元八角
元豆　一元六角

▲大連▼
●大豆（百斤鈔票價）
帶皮　四、〇九
八月卯　四、〇六
九月卯　四、〇六
十月卯　三、八八
十一月卯　三、七九
十二月卯　三、七八
●高粱（百斤鈔票價）
現行　……
八月卯　三、九四
九月卯　三、七〇
十月卯　二、九九
十一月卯　二、七七
十二月卯　二、七六

▲哈爾濱▼
●大豆（一布特國幣價）
九月卯　八三二五
十月卯　七七七五
十一月卯　七四五〇
●小麥（一布特國幣價）
九月卯　一、二七五〇
十月卯　一、二八〇〇
十一月卯　一、二九〇〇

奉天省署與中央當局協商
水災善後復興方針
主要為警備道路修復橋樑
並設法救濟災民

【奉天電話】於奉天省公署、因此次之水災所蒙慘害、管下農村之復興策、急與新京中央部折衝作成具體案、然前復興具體案之主眼之處、乃警備道路、交通、擴充通信網、修築橋樑堤防等之土木事業、及助成農村之自力更生、並擬一面救濟窮民等事、大體於本年中作成具體案可以完竣由明年度着手實行云、

為開發滿洲天然富藏
實行國鐵一元經營策
同時將改正遠途運費減輕法

【奉天電話】鐵路總局、由接收廣軌線後、所有全滿鐵路名實悉歸其綜合的經營、今者以國有鐵路、對於振興產業、及處理新情勢等、負有重大的使命、所以非確立鐵路之通盤的經營方針不可、查鐵路之根幹、即貨物運賃是、對其改正曾經與滿鐵鐵道部間鋭意的審議、現已漸趨具體化矣、至晚在十月一日左右可能實施、前項改正內容、雖附嚴密、大概擬將從先之不統制已極之運賃政策完全統一、並同時為開發邊遠地方產業計、擬採取遠距離減輕法、制定特定運賃、此外凡屬改正者、均擬考慮改正、前項改正完竣時、將來全滿鐵路可謂真正綜合的一元經營確立矣、此後不惟對於國鐵之收益、當然發生多大之變化、即於國內產業振興上、亦得有重大的好影響無疑、頗堪注目云、

北黑路線水患
被災甚巨

因十五日一朝之大雨傾盆、以致北黑線之受害、格外太甚、北安至黑河間之列車、完全停駛、至十六日、據哈鐵接報受災最甚者、即二井二龍山間之堤防、四百米打沖失、孫吳小興安間、二十八九處、被濁流所沖、形跡全無、軌上現出梯形狀、大水當時、沿線各站工務段及駐屯軍警、完全出動、三日當能復歸、但孫吳、小興安間、損害甚大、無法着手修理、大約本月月底、始能恢復原狀云、

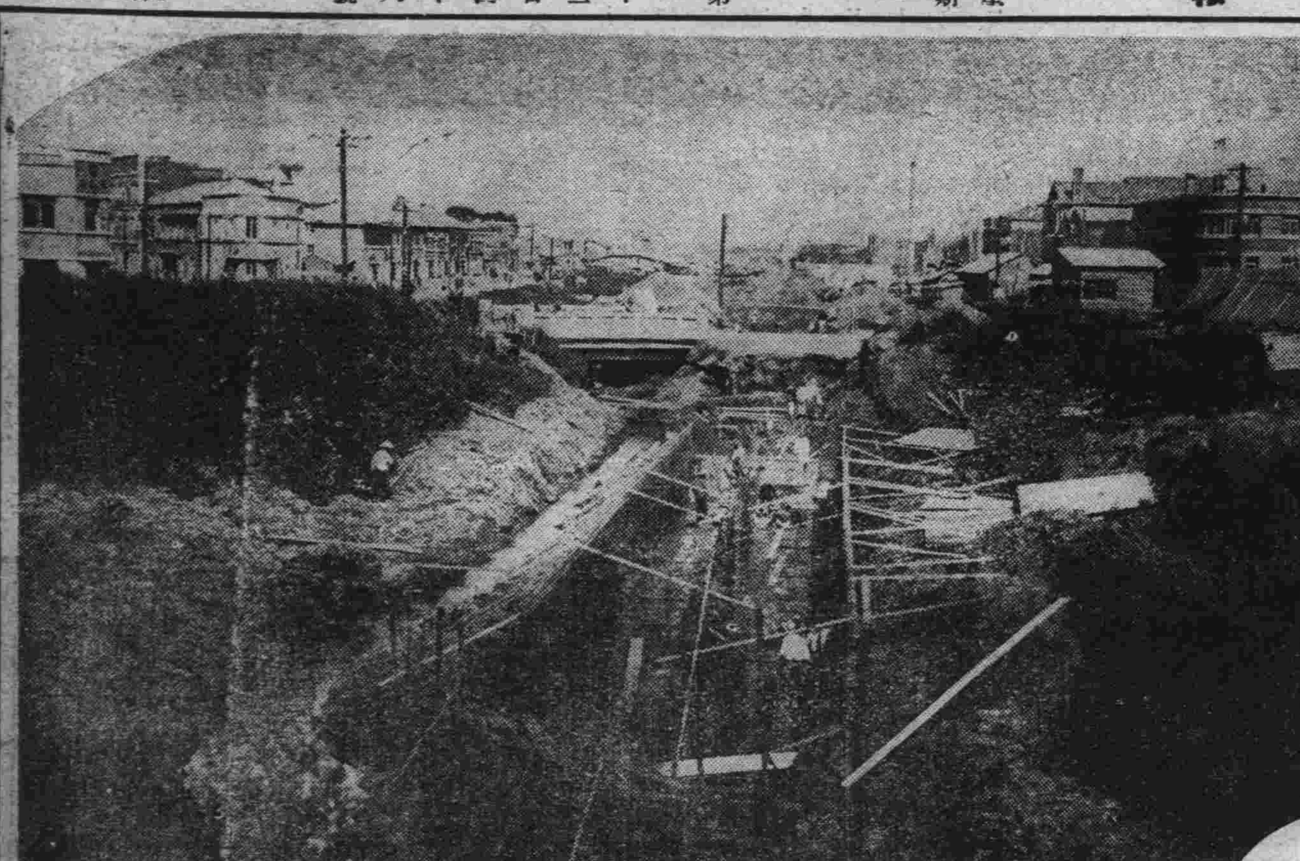

江道混保之大豆
鐵路負全責任
由鐵路付保險費二圓五角

【哈爾濱十八日電】哈爾濱水運局所管松花江沿岸各碼頭受託之滿鐵線北鮮線直通混保大豆、自上月一日起已開始辦理、但該混保大豆、自裝船時起水運局即有責任、同時且發生共有關係、以此在江上發生危險時、則兩方均有責任、於混保制度之運用上、殊多不便、此次鐵道側決負全責任、不待貨主之承認決定附以保險運送、從來此項運送保險、每千圓為二圓以至四圓、鐵路局此次與大連火災及帝國海上火災結約加以匪賊保險費一圓、共付保險費四圓五十錢鐵道之此種大英斷、各方面非常賞贊云、

吉林市政籌備處
擬定改革處務方針
二十七項次第施行

【吉林電話】市政籌備處茲鑑於躍進繁榮途上之大吉林市諸般事業均待興革故該處徐處長及吉野總務科長為便利吉林市制澈底一掃從來市政之積弊以使吉垣由根本邁進繁榮計故徐處長及吉野總務科長經苦心研討之下擬定改革吉垣方針二十七項茲將該方針分晰錄左、一、事務改善刷新、二、改善征收事務整理稅制、三、改善初等教育施設、四、私立教育機關加意指導監督五、都市計畫及道路下水溝等施設改善六、保護市內道路取締不良運載七、改築整備屠宰場八、設置隔離病所九、市街道路清潔後各戶屎尿塵芥等掃除施設改善十、傳染病豫防施設、十一、新設公共墓地及火葬場、十二、中央卸賣市場設置、十三、小賣市場新設及改善、十四、振興商工農業、十五、市內商工業者各種組合指導監督十六、改善養濟所及濟良所十七、充實游民習藝所、十八、統制市內各種社會事業之團體、十九、佃民救濟施設、二十、勵行取締市內不良建築、二十一、土地調查整理、二十二、調查市有地取締長期數佔者、二十三、勵行取締密殺牲畜、二十四、除市設廣告場而於他處貼損害市街美觀之廣告嚴行禁止、二十五、改善市內行政區之組織、二十六、觀光設施、二十七、市街增設警備照明燈、

佐藤中將
赴星個浦

【大連電話】榮轉參謀本部附佐藤中將、十七日午後廿時半乘鳩號列車抵大連站、投宿於星個浦之家中、該中將至廿日停留豫定於是日午前十時出帆之定期船離滿云、

綏稜第三移民部落
匪賊二百來襲
並無死傷及損害者

【哈爾濱十七日電】十五日午後九時頃、濱北線海倫之東南綏稜縣之第三移民部落、有匪首曹營、大龍合隊之匪約二百名、前來襲擊、放火掠奪恣意為行、警備員百五十名應戰部落民向縣城避難、並無死傷及大多損害等情云

舊北鐵從業蘇聯人
又有四百餘名歸國
將於二三日中歸國竣事

【哈爾濱十七日電】舊北鐵從業員中、至今尚憎嫌赤色本國、繼續頑强之蘇聯人、及其家族、千三百名歸國、於十五日臨時列車開始開往、更於十七日午前十時之臨時列車四百餘名歸國、再於鐵路局十九日今為一齊臨時列車開往以為最後蘇聯從業員歸國之事云、

【上方寫眞】天華移動劇之猛獸與美女

安交通信號案
警廳提出抗議

【安東十七日電】此次惹起之安東警廳滿人警官、與第一地區警備司令部滿人兵士、為交通信號事件、日本憲兵隊、於軍警間斡旋、以圖了解、而安東警察廳、愼重對策、其結果、因自警當交通整理之任、竟將警官拉致、加以暴行、誘其事實、關係頗為重大、於十五日以正式公文、向第一地區警備司令部、提出抗議云、

新京車站
增築工事

在劃期的京濱線之列車、直通運行、已預定於九月一日實行、因軌幅變更、新京車站樓上、由本月二十日、新設有軌間狹小工事出張所、又站內擴張工事、如站台之增設、地下道之新設備等、至開通時、應見大部分之完成焉、

【寫眞】上、溝通西公園河流之頭道溝、近日積極修築河道、中、新京驛新設之地下道、下、站內之增築工事、

優待閱本報者
介紹觀覽天華劇團
減半價贈送優待券

本社對於本京閱報諸公以消夏慰安意味、藉光明街、帝都電影館前、目下正在開演之日本大馬戲團、天華移動劇場、致酬答之意、特定優待辦法、按該劇場普通票價之半價、印製下方優待券、藉表謝忱而示優待、諸君乘此機會、一覩可驚之猛獸獻藝、及少年美女等新奇魔術、與夫團體跳舞等妙技、除另揭廣告外、請利用廣告欄所登之優待券為幸、

義務電話
定十八日抽籤

本年度義務電話之抽籤、由十八日午前八時、在新京公會堂舉行、惟對於去年當選率七成强者、本年因豫算關係、有稍為減低之形式云、

注重國都觀瞻
驅逐路側小販

首都警察廳、為注重京都市之觀瞻計、對於各重要大馬路兩側臨時設攤小販、早在取締之中、然各小販業、猶如馬耳東風其在大馬路兩側臨時營業者、仍屬不少、故於近日來、首都警廳警士、逐日在大馬路兩旁巡視、遇有擺床小販、即行驅之他去、用申前令、而重國都市街之清潔整齊及美觀云、

濱江一夜之間
發生匪警四起

【哈爾濱十七日電】青紗帳起之四郊治安可慮、尤其是地接賓阿一帶之太平橋署界、及地域遼濶之顧鄉屯署界、更時多事之消息、已見本報、茲欲以喚起治安當局之注意也、六日早夜一夜間、太平橋顧鄉屯連生匪警三起、太平橋一起、綁去人票十六名、茲分誌如下、

太平橋頭紀家店派出所、十六日早夜一時、接到自衛團警報、謂張家店住民丁彥亭適自張家店逃出、謂其村內發現胡匪三十名、有馬三匹驢三頭云云、該所以人數實力、多寡懸殊、當一面報署一面靜聽消息、拂曉經太平島保長來所報告、謂張家店發現之匪約二十名、一夜間綁去村民人票十六名、計李連璧家四名、孫紹先家一名劉彥忠家三名、于長太八名再他被害情形、尚在詳查中為本年市內四郊第一次大匪刧、

太平橋三棵樹家畜市場駐在警長郭哲、於十六日早夜零時許出外巡邏、見路旁有五六人、交頭接耳、時逾夜半非常可疑、當上前盤問、該五六人見郭來拔腿向東跑、郭因在夜深、不便窮追、僅電話報告署內、

顧鄉屯署界半拉城子西北方台有農民方九青者、十六日早夜在甜瓜地內看瓜失踪一般亦料係所綁去云、

南崗文廟派出所、昨十六日早二時、據王維珍報告、現住大油坊街門牌九十四號一時半許、濱東磚窰執事人王凱梁、年三十六歲、山東武昌縣人、忽被滿匪十餘名綁走不知去向計當時進屋六名、手持大槍、五名把門、持手槍、門外八九人持大槍身均穿藍布褲褂、年約三十餘歲、有山東口音五六人、頭頂草帽、其餘頭均戴毡帽云云、該所接報、急電話報署、一方巡長帶同警士七名到現場視查一切云、

新京軟式棒球
開第十四次會

第十四次全新京軟式棒球大會、現在已得四十個團體之參加、擬由十八日起、至廿九日止、在各小學校校場內開會云、

租權不明土地
地局均予沒收

【哈爾濱電】本埠地畝管理局對於長期租出之土地、有數年滯納租金並有租戶不在者租金遂不能收、按租貸之規則、對於自六月十日起兩個月之猶豫期間內未有申告者業已公佈發表、將租權沒收自八月十日之申告期間經過之結果、租權不確定者計六百九十八件、面積六萬四千方丈、其滯納金額約六十萬元左右、已經申告者僅二十三件、約不過三十分之一、其餘者已將全部沒收、於市內各地之地權無效之土地、已經成為散在之結果、實際上對於此等土地之地權之有無、尚未經確認、今後更實行特別調查、將漸次採取適當之處置、以實行新貸租規則、今後於買賣土地之際於地權之有無確定後、方能訂立契約、故一般者對於此點頗為注意云、

送 腎虧遺精虛癆 肺病咯血咳嗽 療養法
(婦女調經養血赤白帶下亦有說明)
函索附郵二分北平廣寗伯街奚宅

本報電話號碼
編輯局 四七二四
營業局 二〇九六
社員俱樂部 四七二五

滿洲國無二之孝子王夢惺靈
大供養舉行超度
◉場所 大同公園前新京市民納涼場內
◉時日 由八月二十日起至八月二十二日止三天間
線香大護摩執行
◉希望一般民衆舉行參詣
大同公園前
新京市民納涼大會內
發起人 壽命院

招聘支店長及出張所長
本會現要招聘從事于特殊金融事業之支店長及出張所長募集員數各省各縣各一人年齡二十五歲以上有相當資力及學力者又官公吏軍人退職者有從事實業經驗者支給相當薪俸有願者請將履歷書及寫眞一枚添付三分返信料向于新京中央郵便局私書函第七壹號投信接洽可也
新京郵便局私書函第七壹號

新式薄記招通信學員
人非有專門的學術不易在社會上立足欲學新的專門學術又因維持現在的環境和職務而又不能離身惟有投入函授部學得新式簿記為最好的一個良機因為通信教授第一不拘時間第二不曠正業詳細章程請附郵票四分寫明寄交新京滿洲郵政局私函信箱第二號寄
駐京 大連銀行薄記講習會函授部啓

本報讀者觀覽之優待
大衆娛樂 豪華奢靡
天華移動劇場

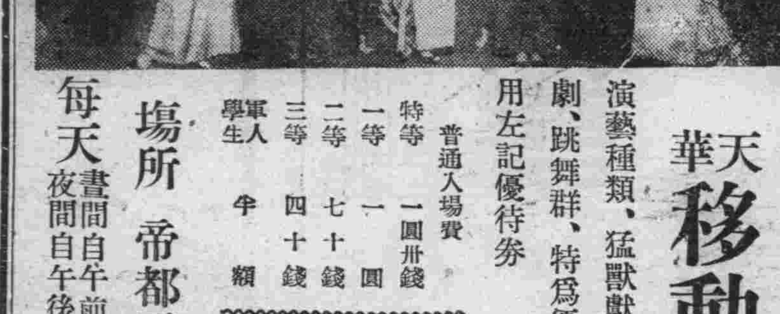

演藝種類、猛獸獻技、大魔術、時髦歌舞劇、跳舞群、特為優待本報讀者起見請利用左記優待券

普通入場費		大同報讀者入場費	
特等	一圓卅錢	特等	七十錢
一等	一圓	一等	五十錢
二等	七十錢	二等	三十錢
三等	四十錢	三等	二十錢
軍人學生	半額		

持有另列之優待券者以右記入場費優待之

場所 帝都電影館前空地
每天 晝間自午前十一時起二回 夜間自午後六時起一回 開演

特價 觀覽優待券 本報閱戶 每券限一人
天華移動劇場 場所 帝都電影館對面空場 有効期間 本年九月內
特等七角 一等五角 二等三角 三等二角
携帶此券者可按上列特價優待
大同報社

特價 觀覽優待券 本報閱戶 每券限一人
天華移動劇場 場所 帝都電影館對面空場 有効期間 本年九月內
特等七角 一等五角 二等三角 三等二角
携帶此券者可按上列特價優待
大同報社

大阪商船行輪
●開往門司神戶大阪
□此船有二等三等倉 ▲此船經由廣島 開上午十時
哈爾濱丸 八月十九日
熱河丸 八月二十日
貝格爾丸 八月廿一日
他古瑪丸 八月廿二日
烏蘇里丸 八月廿三日
▲亞米利加丸 八月廿四日
吉林丸 八月廿五日
扶桑丸 八月廿七日
●開往天津
志摩丸 八月二十日
●船票發出 滿鐵沿線各站及各埠日本國際觀光局減車船運票（往復票火車二成輪船減一成通用期限兩個月）大連門司神戶間輪船票（買往復票返程價可減二成通用期限參個月）發售
●專屬貨物代辦處
各地國際運輸會社
大阪商船株式會社
大連支店（電話2・二五一）
奉天事務所（電話四〇八九）
新京事務所（電話三一六）
哈爾濱事務所（電話四三一二）

朝鮮郵船行輪
●開往青島仁川
會寧丸 八月二十日
●開往仁川長崎鹿兒島三角
千歲丸 八月二十日
前記輪船出口時日因天候關係或有更變
朝鮮鐵路各站以及本行輪船經過各口可裝與滿鐵連絡之貨物有上記※記號者純係貨船不售客票並可發行前項連絡提單代賣海圖及航海路誌
朝鮮郵船株式會社大連代理店
近海郵船株式會社大連代理店
日本郵船會社大連出張所
電話2・三九・2七三番

近海郵船行輪
●開往橫濱
新瀉丸 八月廿九日
●開往天津
新瀉丸 八月廿四日
●開往長崎鹿兒島
千歲丸 八月二十日
●開往營口
天山丸 八月十九日
●開往基隆高雄
岐阜丸 八月 日
專屬貨物代辦處船票代賣處
丸二商會電話四二四六番
各地之日本國際觀光局

日本郵船行輪
●開往漢堡
豐橋丸 九月 十日

阿波共同行輪
開往芝罘威海衛下午仁川
卅六共同丸 八月廿五日
●開往芝罘
十八共同丸 八月廿一日
●開往天津
長山丸 八月廿四日
本會社代辦山東鐵路及朝日路辦理各種運輸一切事務
阿波共同汽船會社
大連市山縣通
電話2・五〇〇一番

大連汽船行輪
●開往青島上海上午十一時
大連丸 八月十九日
奉天丸 八月廿一日
●開往天津（塘沽止）
長平丸 八月 日
●開往鎮南浦（肇客）
天津丸 八月二十日
日東丸 八月 日
●開往基隆高雄（載客）
山東丸 八月廿七日
山西丸 九月 日
●開往安東
天潮丸 八月十九日
●開往清津雄基（載客）
遼河丸 八月廿八日
大連市山縣通
大連汽船株式會社
電話2・七二三一番
日本國際觀光局中國旅行社

新都醫院
產婦人科 內科小兒科 花柳病科
夜日診療 往診即時 入院隨意
院長 醫學博士 饒村佑一
副院長 女醫 饒村貞枝
醫局員 女醫 前田悌
本院 梅枝町三丁目（電二七六四）
產院 東二条通角
分院 朝日通五五（電六四八〇）

墨古齋法帖字畫處
本號新由河南收來三代古銅器俱甚多又由北平大王府攜來字畫磁器均是前清內府眞藏之物品好古諸君請 駕臨敝號一覽是荷
新京頭道溝三笠町四丁目
墨古齋啓

公茂攝影部
爲夏令優待
主顧起見由七月十日起又開始贈品了
贈放大●加像片●打折扣
任客自便
新京頭道溝三笠町四丁目
（即由賓宴樓往北）
電話六三八〇番

吉田醫院
內科 X光線科 小兒科
院長 醫學博士 吉田秀雄
新京室町二丁目一
電話五九二一番

嗎魯達因「旗牌」
鴉片嗎啡海洛因
戒除斷癮新葯
鎮痛、鎮靜、身體愉快百病霍然、巧効偉大無上良劑
包裝 一〇管 〃五〇管
各藥房均有出售
植村製藥所
京城 植村製藥所

招募會員
◇本公所很熱心調查◇
一、法人及個人之營業狀態、資產、信用、品行、經歷、其他商業、人事之調查
一、關於紛擾事項之交涉、和解調停及整理債權
一、正確、迅速、介紹翻譯各國文、訴訟文
◇保護民人正當之權利◇
住址 新京朝日通七十一番地（日本總領事館西斜對過兒）
官准 滿洲興信公所
電話 四四六八番 四九六四番

日本賣藥株式會社
營業科目
經售各國著名藥廠 家庭良藥 醫療原料
注射新藥 血淸苗漿 醫科器械 衛生材料
膠皮製品 化粧香料 各種藥皂 各種染料
應有盡有 批發零售 價格低廉 望祈賜顧
NBK
大連支店 大連市浪速町一百四十七番地 電話代表六一三〇九番 長六一三三〇番
奉天出張所 奉天加茂町十六番地 電話三二一一番
哈爾濱出張所 哈爾濱八站南馬路五十七番地 電話二九二〇番

服部組
鐵骨橋梁 五金製品 製造各種機器
土木建築 設計製圖 其他承辦
國都新京住吉町二丁目八番地
北滿唯一之大鐵工廠 如蒙參觀 曷勝榮幸
鐵工部 土建部 電話（長三九六三番 長四八四四番）
本部 奉天浪速通三五〇番地 電話三七六九番

（服部組鐵工廠全景）

大同報社廣告部
電話二〇九六番

兒那遜那
電氣熨斗 乾電池 無綫電
奉天 松下電器製作所

電話

話匣 交換機
各樣式全有
伊関商店 電気の店
電2040・5751・6607番

老火車牌 牙膏・牙粉
品質高超・價目低廉・
凡人於早起之後、夜眠之前、若使用老火車牌牙膏或牙粉刷牙後、則心身上之爽快、口腔之清香、牙齒之潔白、實非言語所能形容者也、

各地貨店均有代售
隆同昌行牙粉工廠製

閨中同吸雙鶴牌 其樂甚於畫眉

雙鶴牌香烟

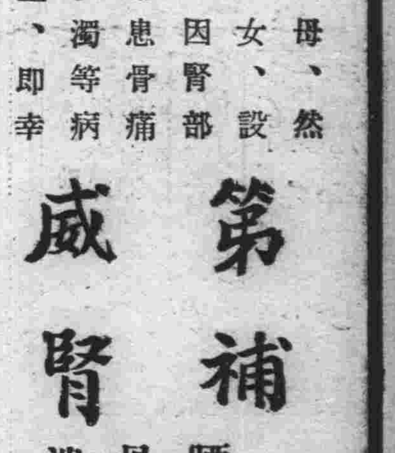
▲須有强健父母
▲方有强健子女
世有强健之父母、然後有强健之子女、設或爲父母者、因腎部虛弱、以致常患骨痛腰痠、遺精便濁等病、每多嗣續無望、即幸而得之、其不嬴弱夭折者、幾何哉、是補腎健身、爲父母之天職
第威德補腎丸
專治 腰痠背痛 風濕骨痛 筋骨疼痛 遺精便濁 以及一切便溺症等
●各大藥房均有出售
滿洲國獨家經理
營口 源來盛洋行

大同報

本報創刊西曆一九三一年
發行人 王希哲　編輯人 富彭年　印刷人 賀澤民
社址 新京東六馬路（國務院前）
電話（本日）編輯 司四七二四　營業 司二〇九六　社員俱樂部 四七二三
報費 一份國幣五分　一個月國幣壹元壹角　外埠郵費在外
廣告價 一行（五號字十二字）一日壹元　特別地位加倍　長期另議

廬山將開重要會議
汪精衛亦秘密前往
會議如何殊堪注目

【上海十七日電】蔣介石氏入廬山，今愈見確實，十四日夕刻由四川成都抵廬山，殆無疑意之餘地，其後各要人繼續急趨廬山，青島之汪精衛氏，極秘於昨夕由青島出發亦似前往廬山云、

一、六中全會及五全大會應如何可能渡過、
一、懷柔西南派及其對策、
一、對於對外的重要方策附帶的對日策至共結果如何，則以汪精衛取消辭意或者爲條件，與同派之權與擴大化，汪精衛陣營之總退卻，國民黨部勢力之消長如何亦有重要影響，可察知今後中華對日滿動向如何，乃此次議中重要點云、
一、中國財界之不況對策，就中金融問題，貨幣制度之改革，除日本外，應否向列國之借款等會議之過程，當然難免有相當大波瀾糾紛，今中國內外人之視聽，不期向廬山集注云

何應欽急往廬山

【上海十七日電】華駐日大使蔣作賓及出席華北問題之何應欽氏，於本月十七日由莫干山急往廬山去矣，廬山會議之內容及性質上，對日問題亦必附之討論，今當各要人悉行集合之際，概以蔣介石爲中心，對於中國當前對內對外的諸案件，開重要會議無疑，諒此會議席間之重要問題，關係左列諸案，

一、因汪精衛提出辭表，而表面化之政界不安，及南京政府機構改革等之對策矣，

籌備今年度大演習 聯合艦隊出動
十月在東京灣大分列式

【橫濱十七日電】高橋司令官麾下之聯合艦隊，爲開始非常海軍之猛演習，十七日午前十一時半，第一艦隊旗艦山城，置於先頭，扶桑，榛名之第一戰隊以下第一，第二兩艦隊之精銳七十餘隻，瓦相前後，威風堂堂，拔錨橫須賀軍港，向某方面出動矣，聯合艦隊加入松下元中將麾下之第四艦隊於某方面，開始實戰猛演會，本年十月中旬，再至東京灣，豫定第二艦隊投錨品川灣方面，第一艦隊投錨於橫須賀，橫濱之內海，東內海，東京灣上，百餘隻之艨艟，舉行一大分列式，以爲今年度演習之終了解散云，

英國失業人數續減 貿易大見起色
海濱火車營業旺盛 飛機旅客打破紀錄

【倫敦電】國際形勢雖頗黯淡，但英國會已於興高采烈中休會度夏，國內失業人數現已續減，商業狀況亦有起色，尤以鋼鐵業爲甚，而今年首六個月之貿易統計，殊足令人興奮，英國銀行流行之鈔票常爲民衆繁榮與信用可靠之指數，據該行報告，本週流行之總數，較上年同週增多一九、〇〇〇、〇〇〇鎊，上月失業者之數字，據非正式消息，共爲一、九七〇、〇〇〇人，此尤足令人歡迎，因七月份向爲工業清淡之月，賦閒者輒增故也，本擧國一致政府就職後之一月中失業者達二、八五二、七七二人之多，七月份鋼鐵輸出數量亦見大增，據米特爾白緬報告，較諸六月份增百分之三十有奇，精煉之鋼鐵所增尤亘，已達二六六四七噸，較上一月增多萬噸，此由世界許多處需求孔殷所致，尤其爲南非芬蘭印度中國阿眞廷等地，同時許多製造家現從事製造冷鋼皮，以供馬達業之用，此物向爲美國特產，南部鐵路與東北鐵路，現正計劃擴長路綫，並將鐵路電氣化，需費達數百萬鎊，一九三五年前半年之輸出，共值二〇六、〇〇〇、〇〇〇鎊，查上年同月爲一八九、〇〇〇、〇〇〇鎊，入超已由一四三、〇〇〇、〇〇〇鎊減至一二四、〇〇〇、〇〇〇鎊，同一時期內公司新股票之發行，已由六九增至八九，同時全美從事休假者實繁有徒，鐵路船舶與飛機之旅行，已打破以前之紀錄，各鐵路公司現謀於星期秒增開火車千輛，以供海濱休假者乘用，由歐斯頓定購之臥車位已達四千，火車座位已達一萬三千，來去內國與歐陸避暑所者，共盛爲一九二九年以還任何時所未有，乘私人飛機旅行者亦有新紀錄，匈牙利實爲羣衆愛遊之地，

滬東華蹴球隊 明春遠征日本

【東京十七日電】大日本蹴球協會，於十六日開理事會議，對於上海東華蹴球隊來征之事，曾經協議，因九月下旬是神宮豫選，及學生聯盟戰等，故不能即時舉行，已函知勸其明年二月或三四月來征矣，該隊在東極大會爲勇猛之隊，將來來朝時，愿展開好競技無疑，故一般頗行期待云，

德國經濟建設新組織（中）
劃分六大團十四個區

關於實業經濟之二分域進行之組織，一方面其中包括各種經濟區，現德全國企業家，亦包括在內，國全境總有十四個經濟區，但方面亦不可使社會政策與而各經濟區皆擬有經濟會長經濟政策判然分離，須遵守按經濟部長之一九三五年三一九三五年三月廿一日德國月十四日命令，則規定全國領袖，兼國務總理之訓令，共設十八個經濟會長，其會全盤實業經濟建設須由各團長管理各分類建設之區分部體分擔組織成功，德意志勞及其他分域之各種建設組織動前線，基此訓令之理由，（如工業會商會手工業會）此故經濟部長勞勳部長及德意志勞動前線領袖，均通力合作，致力於一單位之事件，而使經濟政策之領域與社會政策之領域互相切合，此種合作之精神可於其他事項中見之，即如全國經濟會之顧問會，及全國勞動署，二者已協力合作，儼然合爲全國經濟局無異矣，自實業經濟之有組織的建設，其基礎建立後，而各區經濟會，先後成立，此乃其內部構造美滿之例證之表現也，

六、以關稅及其他整理爲目的，組織兩國共同委員會，

美國紅十字會 募欵廿萬 救濟中國水災

【華盛頓十七日電】紅十字會美國分會，向南京表示同情中國因長江水漲，數省蒙災同時該會並募欵二十萬元，救濟災民、

歐美示模範於日本（上）
―瓦特金廸維斯氏之正論―

英國雜誌佛托乃托里，列烏（六月號）有瓦特金，迪維斯論文一篇，題曰『歐美示模範於日本』剔抉英美兩國對外政策之眞相，而擁護日本政策，謂日本不過汲取英美之亞流，英美自省殊無言人之失之權利，實近日稀有之正論文字也，◇

日本今已入於膨脹政策之第二段，觀共對於海軍軍縮問題之態度，華府條約之廢棄最近之進擊蒙古，及對華和協計畫等事實，蓋示其準備已成也，日本之企圖，在乎確立極東霸權，而及於全亞細亞，英美見之而驚愕，而慨憤，詎知日本之所爲，悉歐美先進國示之以模範耶，英美固無驚愕憤慨之理由也，以領土之接近，及重大利害關係之故，捨棄條約，而構成特殊權利之事實，夙爲列強間承認之原則，試以英美實例證之，

一、英國之實例、

（一）愛爾蘭

愛爾蘭以獨立威脅英國時魯易喬治主張『英國以地理的理由，斷不能容許愛爾蘭之獨立，愛爾蘭國土能否如船舶，而易於遠曳於數千浬外，固不可知，現在則密邇英國海岸，有在何時，均能作敵人根據地的位置之存在，不問愛爾蘭人民是否希望英國固有保持之確保自國安全之權利』

（二）中東諸國

土耳其印度間所謂中東諸國以共爲英本國與領土間之連絡地帶，故英國對之主張勢力圈，久已不許他國干涉，

（三）波斯

波斯爲現代帝國主義所抱懷之經濟的並戰略的動機及强國對弱國之指導權極好實例，一九二〇年所謂英波協約案爲，

一、對波斯獨立及領土保全之英國保障，
二、波斯之傭聘英國行政專門家
三、波斯之傭聘英國將校及英國供給軍需品，
四、波斯因實行前二項必須借欵時英國應承之，
五、改善波斯國內交通英國之協力，

日大藏海軍兩省 開預算懇談會

【東京十七日電】大藏省爲調査預算中最增加巨額之國防預算，以及各省預算計，遂召集陸海軍首腦部，開懇談會，逐於十六日下午一時，在海相官邸，首與該省所要求之總額七億一千萬圓預算開懇談會矣，海軍側出席者有長谷次官，村上經理局長以及各關係官吏，大藏省側出席者，服津島次官，石渡主稅局長，青木理財局長，以及各關係官吏，出席人到後，即開始懇談，首由海軍側長谷川次官，及首腦部提稱，因鑑於現在國際實勢，國防計劃必須完備，所要求巨額之國防預算，係有不得已之實狀，經屢屢說明後，要求大藏省予以考慮，大藏省覆將由昭和四年以來之政府財政困窮實狀說明，堅持公債有漸減之必要，若由兵財兩全之義上着想實應不得不加以査核也，嗣後始明瞭財務當局意向，海軍側亦願善處，此外兩省關係官，互相間，尙有不少懇談的質問應答，以至傍晚，始散會云

德波關係密幕（下）
―波蘭『卻司』報之揭露―

二、『卻司』報，既承認一九三四年一月二十六日的德波協定，是波蘭對外政策的『歷史轉變』那麼，目前波蘭的外交當局，在畢蘇斯基逝世後，當仍然維持其與德國的特殊親善的邦交，同時，爲波蘭對德國的關係，已被認爲波蘭全部對外政策的『中心』

三、對德關係，既被認爲『中心』那麼素稱爲波蘭的同盟國的法國，當將陷於次要的地位—因爲在一個政策中，不能同一分量的有二個重心，

四、『卻司』報既主張，如果法國能拒絕其『若干實任與同盟』（當是指法國對蘇聯而言的罷）則一旦德國進攻法國時，波蘭將盡其與法國同盟的責任而援助法國，不然，波蘭將置之不問，這恰恰與希特拉反對法蘇公約的主張，相吻合着，

五、對於德國『卻司』報則主張任其武裝起來，因爲能『保證我們的（德國的）力量將永久不反對西方』而且已找到『英法德波不相矛盾』的路道，由此我們可再來的證明，德國的重整軍備，實會得有波蘭的暗助，

六、『卻司』報并承認，德國當局的重整軍備將波蘭沒有威脅，因爲根據一九三四年二十六日的德波協定，德國已保證其一切行動，將完全顧及波蘭的利益，然而，關於『波蘭走廊』等等德波間予盾問題，將怎樣解決呢？或者已在去年一月二十六日協定中已有規定罷，

七、『卻司』報的意見，法國除應放棄『若干實任與同盟』外法英應承認德波在歐洲東部的特利益，并准許德波單獨決『歐洲東部的組織』道一點，與希特拉的『東進』計劃完全是出於一貫系統的，

以上是那些論文和文件的幾個重要的實質，然而『卻司』報爲什麼要揭露德波外交的密幕及公佈波蘭外交政策的所謂『中心』這似乎是費人思索的問題，不過，我們知道波蘭民族運動領袖及波蘭大總統畢蘇斯基逝世後波蘭的內政外交，因各反對派之乘機積極活動，而表着相當的動搖，『卻司』報之公佈這些論文與文件共用意或者在乎打擊各反對派的活躍，以繼續維持共舊有的原定的方針，我們所更應注意的，是這些論文與文件發表後，國際上波蘭內部所將引起的反對，

共軍移入甘肅
南京軍有與徐向前成立停戰之說

【上海十七日電】朱毛及徐向前所率共產軍主力部隊，已向甘肅移動完了，蔣親自出馬赴川，而中央軍陣營方面淸問，剿匪戰線若無事然，前數日來，與討伐軍最接近之徐向前部隊有與中央討伐軍成立停戰協定說，本日得確實方面情報謂討共軍第一師長胡宗南與徐向前係黃埔軍官學校第一期同學，故由所補赤軍勸徐投降，至有停戰協定成立之說，刻以共軍移動，四川省在事實上已成停戰狀態，蔣駐川，如無新情勢之開展，已成無意義之舉云，

畫釋 春秋列國志　【220】
廖經世書

第五十三回　楚莊王納諫復陳　晉景公出師救鄭

每夕掃除營地，以待大軍，莊王率諸將直抵鄭郊，未曾有一兵之阻，一日之糧，莊王怪其神速，謂襄老曰，不意卿老而益壯，勇於前進如此，襄老對曰，非臣之力，乃副將唐狡力戰所致也，莊王即召唐狡欲厚賞之，唐狡對曰，臣受君王之賜已厚，今日聊以報効，敢復叨賞乎，莊王訝曰，寡人未嘗識卿，何處受寡人之賜，唐狡對曰，絕纓會上牽美人之袂者即臣也，蒙君王不殺之恩，故舍命相報，莊王歎息曰，嗟乎使寡人當時明燭治罪，安得此人之死力哉，命軍正紀其首功，俟平鄭之後，將重用之，唐狡謀曰，吾得死罪於君，君隱而不誅，是以報之，然既已明言，不敢以罪人徼後日之賞，即夜遁不知所往，莊王聞之歎曰，眞烈士矣，大軍攻破郊闉，直抵城下，莊王傳令四面築長圍攻之，凡十有七日，晝夜不息，鄭襄公恃晉之救，不即行成，軍士死傷者甚衆，城東北角，崩陷數十丈，楚兵將登，莊王聞城內哭聲震地，心中不忍，麾軍退十里，公子嬰齊進曰，城陷正可乘勢，何以退師，莊王曰，鄭知吾威，未知吾德，姑退以示德，觀其從違以爲進退可也，鄭襄公聞楚師退，疑晉救已至，乃驅百姓修築城垣，男女皆上城巡守，莊王知鄭無乞降之意，復進兵圍之，鄭堅守三月，力不能支，楚將樂伯率衆自皇門先登，劈開城門，莊王下令，不許擄掠，三軍肅然行至逵路，鄭襄公肉袒牽羊以迎楚師，辭曰，孤不德，不能服事大國，使君王懷怒以降師於敝邑，孤知罪矣，存亡死生，一惟君王命，若惠顧先人之好，不遽翦滅，延其宗祀，使得比於附庸，君王之惠也，公子嬰齊進曰鄭力窮而降，赦之復叛，不如滅之，莊王曰，申公若在又將以蹊田奪牛見誚矣，即麾軍退三十里，鄭襄公親至楚軍，謝罪請盟，留其弟公子去疾爲質，莊王班師北行次於延羆報晉國拜荀林父爲大將，先穀爲副，出車六百乘，前來救鄭，已過黃河，莊王問於諸將曰，晉師將至歸乎抑戰乎，令尹孫叔敖對曰，鄭之未成，戰晉宜也，已得鄭矣，又尋仇於晉，焉用之，不如全師而歸，萬無一失，嬖人伍參奏曰，令尹之言非也，鄭謂我力不及，是以從晉，若晉來而避之，眞我不及矣，且晉知鄭之從楚，必以兵臨鄭，晉以救來我亦以救往，不亦可乎，孫叔敖曰昔歲入陳，今歲入鄭楚兵已勞敝矣，若戰而不捷雖食參之肉，豈足贖罪，伍參曰，若戰而捷令尹爲無謀矣，如其不捷參之肉將爲晉軍所食，何能及楚人之口，莊王乃遍問諸將，各授以筆使書其掌，主戰者寫戰字，主退者寫退字，諸將寫訖，莊王使開掌驗之，惟中軍元帥虞邱，及連尹襄老，裨將蔡鳩居彭名四人，掌中寫退字，其他公子嬰齊，公子側公子穀臣，屈蕩潘黨樂伯養繇基許伯熊負羈許偃等，二十餘人，俱戰字，莊王曰，虞邱老臣之見，與令尹合，退者是矣，乃傳令南轅反旆，來日飲馬於河而歸，伍參夜求見莊王曰，君王何畏於晉，而棄鄭以畀之也，莊王曰，寡人未嘗棄鄭也，伍參曰，楚兵頓鄭城下九十日矣而僅得鄭成，今晉來而楚去使晉得以救鄭爲功而收鄭楚自此不復有鄭矣，非棄鄭而何，莊王曰令尹言晉未必捷是以去之，伍參曰，臣已料之審矣，荀林父新將中軍，威信未孚於衆，其佐先縠，先軫之孽，先且居之子，恃其世勳，且剛愎不仁，非用命之將也，欒趙之輩，皆累世名將，各行共意，號令不一，晉師雖多，敗之易耳，且王以一國之主，而避晉之諸臣，將遺笑於天下，況能有鄭乎，莊王愕然曰寡人雖不能軍，何至出晉諸臣之下，寡人從子戰矣，即夜使人告令尹孫叔敖將乘轅一齊改爲北嚮，進至管城以待晉師，不知勝負如何，且看下回分解

本日一大張

詳細診斷　誠心治療
內科。痔疾科。性病。小兒科
鴉片嗎啡海洛英專戒療法
松本醫院
日本橋郵便局前　電話三七五六番
隨意入院　隨時前往診治

滿洲國 商標 是請註冊事務
中根事務所
新京東五條通三（廣隆棧內）　電話五七二番

南都電影館
魔之超特急火車
財百萬之獨生女魯斯佳蔡氏十五年間行踪不明陡然發見乘魔之超特急火車驀然前進其間奇怪事件層出不窮
哈 主 演
黎賈尤麥拉玻
波里那利塞
孟拉・・爾達
氏克馬加・・
爾克喇哈霍
導斯爾爾德爾
演氏氏氏氏氏
主演萊爾・塔爾波氏，安威嘉克氏
瓦那拏修奈爾公司超等作品
雲與飛機
以無軍器之三星飛機與擁有機關槍之黑飛機戰鬥！全篇滿現高等飛行戰術之極致與空前之戰慄？
導演羅絲・勒達漫氏

鍋谷耳鼻咽喉科
醫學博士 鍋谷傳二郎
新京曙町三丁四二二　電話五七二四番

長春座　電話三二三四番
落下傘
瓦那拏消那爾公司
倒庫拉斯 就尼亞 主演

自十六日起開演六日
有聲影片 轎夫之判官
導演 ● 冬島泰三　林長二郎
主演 ● 阪東好太郎　高田浩吉
有聲影片 夢幻
導演 ● 野村浩將
主演 ● 田中絹代　小林十九二

古賀法律事務所
辯護士 正七位 前判事
▲律師通曉滿洲話 ▲來問歡迎無料鑑定
南廣場祝町東洲旅社院內　電話五四九七番

龍春有聲電影院
今天開演
△借一個小寡婦的風流案 寫全舊禮教的殺人不見血
▲是普天下薄命女的血淚狀！
■愛情婚姻習俗風教，舊時代多少悲劇，盡在本片說出！
■眉稍心頭舊恨新愁婦女界多少隱痛蠢被本片道破
談瑛 湯天綉 主演
無限的喜樂酸辛！
無限的沉痛傷感！
良宵
▲聯華公司又一連城璧▼
票價樓下三角

聲明作廢
爲遺失新京交通銀行活期存欵摺一扣一九五四號名陳宗善存國幣三百三元五角二分特此聲明作廢
陳宗善啓

奉天市大初級中學校
奉天市大初級中學女分校　續招新生
新生五十名編級生三十名
高小學生六十名初小學生八十名
女初中新生五十名編級生三十名
報名日期自開學日起（八月十五日開學）
考試隨到隨試
校址奉天小西關大什字街北口電車站路南大樓滿電話三九〇四號
（另有詳細簡章函索即寄）

勿怪食品
於暑期中宜注意保護君之健康藥特靈藥丸爲普遍全球預防與治療痢疾以及一切腸內疾病之靈藥

已裝備有十粒廿五粒五十粒
拜耳大藥廠

中國如不誠意親日親滿
則華北之關係弗能圓滿
欲謀三國提攜中國須承認滿洲國
日陸軍中央部對盧山會議之見解

【東京十七日電】盧山會議之結果頗可注目視之，十七日午后陸軍中央部發表對此事之見解如左，

此次會議所討論者，以能以想像得之之範圍言，汪精衛辭職問題，及因此發生之南京政府殘局如何收拾等，必爲中心問題，並因收拾此殘局對於六中全會之對策，亦應有所決定而決定此等問題，其必須討論外交政策，就中特如對於日本，今後如何辦理乃必至之問題，中國要人謂不明日本之眞意者，乃其口頭話，日本眞意所在日本政府及在外各機關，已再三說明，不能謂之不知，而今日尙待開盧山會議討論對日問題，吾人殊感遺憾，所謂討論對日問題者，當然係討論華北問題，在華北地方在前此交涉，已盡充分之誠意，曾約定根絕排日排滿之行爲而其後之不祥事件，仍行續出，至今日尙不能保其治安，中國側之有無誠意且尙待監視，軍當局眞遺憾萬千者也，前此解決交涉時，天津軍司令官聲明謂本於日滿共同防衛之見地與滿洲國接壤地治安之維持日本軍部有官重大之關心故中國側根本上不講作成親日親滿地域則華北之日滿華關係絕不能圓滿又日華兩國國交，成今日之疎隔的根本原因，乃惹起滿洲事變的中國之排日運動，及處理滿洲事變也又欲依國際聯盟或歐美列強之干涉以牽制日本，而成乎忌避直接交涉之中國態度，直至今日猶以其一面交涉，一面抵抗之辦法而依然取不承認滿洲國之態度，此日華疏交之根本原因也是故欲謀日滿華三國眞的提携究極之處，勢不得不歸着於中國承認滿洲國一事，若僅放送親日之說，佈告敦睦國交之令糊塗一時，不見實行，則日華國交，既不能圓到，中國亦無以挽救也，其自身也，要而言之，則中國自身之赤化也，紊亂也，與及於日本國防之影響甚爲重大，軍部甚望中國治安，早日恢復，日華國交速復常軌，盧山會議，如能將日華國交之禍根努力艾除之，則衷心望之矣，

蘇聯駐日大使訪廣田外相
提出國境糾紛草案
望滿日兩國政府加以諒解

【東京十七日電】蘇聯駐日大使猶列內夫氏，於十七日上午十時半，到外務省，訪問外相謂，

本大使，此次根據本國政府訓令，將關於滿蘇國境紛爭處理之委員會草案，携交貴國政府，希望滿日兩國政府對蘇聯側之眞意予以諒解尙希對於提出之草案，急予答覆爲盼云，在此次關於滿蘇國境紛爭蘇聯側提出之草案似與一九三三年蘇聯與滿洲間，協定之國境紛爭處理委員會提出者相近，廣田外相對此回答，謂對於國境紛爭處理，玆得貴國積極的協力所以此項草案提出，如此之多也，日本政府方面，對於國境紛爭調查，亦施最善之努力中，今旣接到貴國政府之提案，必速根據本國原則審核，一面與滿洲國緊密連絡，並將貴國提出，之草案參用之，必早行答覆云云，該大使當於下午〇時半，乃興辭而去，

北鐵讓渡物資支付
蘇聯訂漁船十六艘
其價值約一百萬圓

【下關十八日電】蘇聯省自出售北鐵以來，曾迭訂購代償物資，最近又特注意於电網漁船，向下關市金村商店訂造最新式电網漁船十六艘，（價值約百萬圓）以爲收買北鐵之一部，業已訂定合同，但外國向日本訂造漁船，實以此次爲嚆矢，各方面均視爲有興趣之事云，

【東京十八日電】當此宣傳壓迫人造絲全般市況之際，而忽有蘇聯之大批交易，萎縮商況，爲之一振，截止十六日止，蘇聯由三井物產等三社所買數量，已有十四五箱換算磅數，約一千四五百萬磅目下全國滯貨大部分爲之一掃，人造絲市場遽見盛況云

阿比西尼亞屯兵國境
達四十五萬人
意報仍攻擊英吉利

【巴黎十七日電】馬敦報據亞地斯亞貝巴消息，亞皮西尼亞政府昨接到大批軍械與軍需，將再繼續運到，

據報載亞皮西尼亞國王塞拉西，命令省長提出必要軍備之要求，

亞皮西尼亞北方邊境，據馬教報載，已集中軍隊四十五萬人，

【羅馬電】『意大利雜記報論泰晤士報論愛教將於巴黎三國會的席上解決之意亞問題』論文云『該文充滿如意大利不完全接受英國對亞皮西尼亞問題之政策即予以種種威脅』

該報又云『英國此種威脅，實係從容亞皮西尼亞』

其結論云『此種宣言，實還出於中立之範圍，並將一切事後可能發生事故之責任，完全加於一國之身，由此，意大利必須作一結論，即必須更頑强的堅持自已之觀點』

【日內瓦電】國聯秘書處接到紐約『國際亞皮西尼亞之友會』之宣言，要求保衛亞皮西尼亞國權，

該會以居美數百萬會員之名義表示『亞皮西尼亞問題係神聖之問題，保衛亞皮西尼亞爲每一基督教民族之責任』此外，該宣言中又要求派遣中立委員會赴亞皮西尼亞，就地調查實情，然後於國聯理事會例會開會時向國聯提出報告書云，

北滿豆麥中心區
施行青苗品評
濱江省令五縣遵照

濱江省署以所屬海倫等五縣爲豆麥中心區域特舉行青苗品評，制定其辦法以資實行，此事雖經公佈多日，然各報多未記載，事關增進產業，玆補誌如下

濱江省公署訓令第八四〇號

令海倫，綏化，呼蘭西，雙城縣長爲令事案查關於大豆及小麥之改良增殖事項，向由政府予以諸般之設施，並進行調查及硏究之結果，現已漸收實效，且優良品之生產增加，得以振興地方之產業，並可增進農民之福祉本省有鑒及此，對於農產物品評會一項，承有舉辦之必要，其功效不僅使農民得以感悟品種改良及圃場管理之必要性，且能促進農村之振興，藉資改善農家經濟等利莫大焉，除分行外，合令該縣長遵照前記之主旨，實行舉辦大豆及小麥青苗品評會以收實效，並由本署撥予補助金，以利進行，至於詳細辦法，應遵照附發準據要綱內開各項妥爲辦理爲要切切

此令附發準據要綱一部

康德二年七月二十二日

濱江省長 閻傳紱

大豆小麥青苗品評會準據要綱

一，開催目的

以選定本年曾受實業部配給豆麥子種者之耕作圃場併將豆麥在來種（當地種）圃場亦行參加，實地舉行青苗之審查，依據一定標準之出品面積地力生育狀況，管理狀態等逐加審查玆附列等次對耕作者授以獎金使農民感悟品種改良之必要及圃場管理之重要性等，俾資農事改良而鼓勵之爲目的，故擬由本年出品圃場中，依據審查之結果，預置明年度配布用種子之候補採種圃場，故共獎金充嗣後秋收調製（打場）等管理費之補助，俾知農民其意義，

二，開催方針

青苗品評會之主催者爲縣公署，

本會之組織職員及關於運用之所要經費等均應由該縣公署，依據本要綱意旨酌核辦理爲宜，但省方對每縣均行撥與國幣二〇〇圓之補助金，並派遣審查員（實業部一名實業廳四名）以資贊助，

三，開催地

本年爲海倫綏化呼蘭雙城蘭西等五縣，

四，審查期間

約由七月二十日前後開始審查工作但期間以五日間爲限，

自第一日至第四日出品圃場巡回審查（採點）

第五日審查員會議（受賞者決定）

受賞者之表彰式，是否繼續舉辦，或延期開催等，縣公署得以斟酌情形而決定之，但由實業部及實業廳派遣審查員之期間仍按前記之五日間爲限，

五，審查班

以各縣之內務局長爲審查長，縣產業指導官（或副參事官）實業股長縣立試驗場（或試作場）長及實業部並實業廳派遣員等爲審查員，而組織之，

右記審查班在巡回審查期間中應由該縣長妥爲保護故與以便利，

六，出品圃場數

內外（耕作者五〇名內外）審查面積一日以五〇〇晌爲標準，合計大豆及小麥二者應在二，〇〇〇晌內外（耕作者二〇〇名內外）

故縣方應於實施審查詳細酌核縣內之治安交通耕作地之分布狀況安爲準備，以便審查班屆期前往審查

七，表彰

大豆小麥圃場之表彰面積各爲一〇〇晌且對於入賞耕作者俱行授與獎金及賞狀於審查員會議時總括平均各審查員之採點由得點最高之耕作者起順次核定受賞者並經縣長決裁後應呈報實業部及省公署備查

八，審查方法

於出品圃場內，各審查員均應按照左表開列各項實施內眼審查將其點數記入所定之審查表，

每日審查終了後，應將其完竣之審查表密封於封筒由審查長暫行保管之

（表從略，

九，補助金

一，由省方對於前記各縣撥予之大豆及小麥青苗品評會補助金二五〇圓均於事前交付之，

二，右記之補助金應按左開各項用途而使用之

大豆圃表彰費 一〇〇圓

表彰圖總數爲一〇〇晌每晌按一圓之獎金核算之，

小麥圃表彰費 一〇〇圓

同

審查費 五〇圓 充縣公署參加青苗品評會審查員旅費之補助金

計 二五〇圓

三，前記補助金之支出明細書，應由縣長繕造之，並將其支出單據等妥爲保存，以便備查，

多田少將
對記者團談話

前日來京之天津駐屯軍司令官，多田少將，於十七日下午六時與記者團會見當作左記談話，

此次在中央，及新京各方已作一般的接洽，不過在此處稍領略意見而已，將來對於各種的問題，一切必須到現地獲得情勢報告後，始定進行，對於華北問題之處理，有謂駐屯軍辦理歟，抑關東軍處理歟，然華北問題以駐屯軍處理確屬當然之事，蓋華北地方，爲與滿洲國接壤地帶中，依停戰協定，成爲非武裝地帶問題，對於關東軍，及駐屯軍，皆有關係，所以在平常實有聯絡之必要諸事當然與軍方面方針同一雙方不過是異體同心的關係而已，若謂辦理緊急事應如何爲宜者，則在平素間團應嚴密聯絡，此等時間當軍人者，應將平素所學之『獨斷專行』四字，以實任的而斷行之，余最近竟學打砲了，所以工作俟到現地行之，

協和會改革章程

協和會，近來爲擴大協和運動，會經增設辦事處，及刷新人事，並改正省事務局制等，且決定銳意的改革職制此次復將中央事務局局制改革，業於十六日發表矣，

中央事務局近因辦事處遽增中央事務繁雜，由企圖事務統一見地上，而實行設置者總務處內原有庶務經理二科現擬改編於組織處內，置組織社會二科，其初任總務處長調査宗之古市春彥，而組織處長則調現組織科長河谷俊清氏，分別升充矣，

多田司令官
昨日離新京

與關東軍之重要協議之多田中國駐屯軍司令官，乘十八日午前十時亞細亞號列車首途，經張侍從武官長，及其他滿日官民多數之歡送云，

山內總裁歸連

山內電電會社總裁，在新京接洽事務完畢，即於十八日午前十時乘亞西亞號列車回連云，

林陸相
將會松岡總裁

【東京十七日電】林陸相與松岡滿鐵總裁之會見，因永田中將遇難事件以致延期，然來週初十九日，或二十日之午前中，招待松岡總裁，就對滿洲國策之根本方針，並滿鐵經營之大綱，宣明陸軍之方針，要望新總裁之獻身的努力，而行開試懇談云，

松岡總裁
訪問藏相

【葉山十七日電】松岡滿鐵總裁十七日午前九時半在葉山一色之別邸，訪問高橋藏相協議今後經營滿鐵並開發華北問題等事，凡閱二小時，會談內容不公開，滿鐵總裁述言變事前經營滿鐵之經綸，並就今後經營方針言其抱負高橋藏相述所希望如，

經營滿鐵今後之充分打算須調査後始能確立經營方針，滿鐵從來事業，範圍極廣，此應深爲考量，資金關係則滿鐵社債，在內地市場全與以公債同樣之影響，更須非常考慮，今後之經營，總以不依於放漫而行留意國的財界人亦應充分連絡

藏相意思，似乎在喚起滿鐵經營放漫化之注意云，

新京錢行　八月十八日

國幣每元合金票	一元〇〇四
國幣每元合鈔票	八毛一二
現洋每元合國幣一	元
金票每元合國幣	九毛九五
鈔票每元合國幣	一元二三
鈔票每元合金票	一元二三七
足金每兩國幣	一百廿五元
紋銀每兩國幣	二元三角

外交部設置
國境調查班

外交部爲保全領土，並爲東洋平和計擬將國境線從事確立，因於部內設置國境調查班，蒐集調查上必要之文獻近日已漸完成，蓋外交部以滿蘇國境線不明瞭，因而發生越境等不祥事件，自大同二年末以來，以俄國科及文書科爲主體，將一六八九年中俄所結之尼布楚以下九條約，並俄國帝政時代，直接省政府或與黑海，綏芬河鄰接縣非公式締結之協定，與夫關於國境一切文獻，特赴現地蒐集，最近已得有數百貴重文獻外交部俟俄國廣瀨科長就任即在該氏，設置國境調查班，根據上，述文獻開始第一期之調查云，

黑河省
參事官會議

【黑河十七日電】黑河省公署該省公署軍廳，最初第一回參事官會議，於廿二三之兩日舉辦，成澤總務廳長，爲接洽此事，於十四日由黑河出發赴京，會議當日擬由民政部淸水總務司長，及各司代表之參加云，

【黑河十七日電】由廿二日舉辦之黑河省第一回參事官會議，前天來之大雨，北黑線不通，復舊得至本月底，預定之由各縣來黑之參事官，屆時恐難趕到抑或延期云，

成澤總務廳長談稱
黑河省之近況
農民經濟極弊疲

黑河省總務廳長成澤直亮氏於十七日因與民政部商議公務來京，住國都旅館，談黑河省狀況如左，

黑河省向爲無匪之地，有亦不過百名，再三討伐，殲滅六十餘，餘四十餘名逃到興安省，故現在省內無匪賊踪跡，實滿洲國希罕之省分也，然農民一般經濟狀況，則極悲慘，因民國十八年中俄紛爭事，被災之民凡五千人，事變後馬占山又復跳梁，共發行馬票約百五十萬圓，中央銀行設立後，兌換二成八成皆農民受其損害，復以鴉片法之制定，良質之鴉片，終被禁止，農民乃更疲弊，共代替種植之小麥馬鈴薯等耕作，正在指導獎勵，惟以交通通信機關之整理尙未輪到本省，故極困難不久亦可完成，接收北鐵後，蘇俄態度亦較前緩和，

黑河對岸之蘇聯軍備似乎着着進行，自需莫大費用黑龍江沿岸每二百米即設置軍營云，

又該氏因參與二十一日舉行之黑河第一回參事官會議，定於二十一日，午前乘飛機回省云，

因永田局長事件
改正軍刑法
日方認爲不可緩

【東京十八日電】以五，一五事件爲契機，現當陸海軍刑法改正問題，考究之際，復又勃發永田事件，所以該法改正問題蓋形成爲急要問題對軍刑法再檢討重大問題亦將迢過矣，抑或此次之事件爲軍之中樞的長官，以軍刀殺害者，現在軍刑法中，尙無何等處斷明文之規定，惟僅止陸軍刑法第六十二條，及海軍刑法第六十條中載有『上官暴行罪』之規而已，所以關於此次事件之殺人者，陳依照普通刑法百九十九條規定之一般殺人罪引用外別無他策，故對相澤中佐之斷罪不能依軍刑法明快之裁斷也，若以軍刑法，與一般刑法併合罪處斷亦可，

由右列觀之若以軍刑法謂有致命的缺陷亦未謂不可軍首腦部擬俟永田事件告一段落以大山陸軍，山田海軍兩法務局長爲中心，協議擬將軍刑法根本的改正云，

再關於相澤中佐殺害長官事件多數主張處以極刑其說甚强硬，所以對其成行頗値注目云，

軍縮會議

以不公正案作中心
日方則不表示贊同
＝日海軍對軍縮態度＝

【東京十七日電】日本軍部對於英國政府之五國軍縮預備會商通告十月舉行說，以『未受此等通告招請』而否定之，並作議會由倫敦大使館稱，對法意會談提前，擬於十月中舉行會談之希望條件，此其誤傳耶，之觀測，大約意見如左，

一，軍縮會議於十月在倫敦開會一節我方贊否不明主辦之英國態度亦全然不知

一，由從來辦法觀之，英國之提議建艦計畫宣言案法式，有充分之可能性，此法式提案，料必乘提質的限制之主張，且以全般的協定希望甚少，建艦計畫宣言案，亦必從事檢討，於是日本公正妥協主張難被容認，全般協定，到底無望，蓋此回提案，强爲彌縫體面，而糊塗一時，欲用以維持既存條約之優勢者也

一，英美側之軍縮想思極薄彼等之提案，有極不徹底之內容，其目的又在乎阻止劣勢諸國謀打開不利之提出，

日本側以爲協議此等不公正案之主題殊屬無謂云，

美陸軍在菲島北端
建飛行場
說是謀航空發展

【馬尼拉十七日電】駐屯菲島之美國陸軍今接近台灣之菲島北方，巴棠島地方，新設飛行機場，據美國陸軍當局聲稱，飛行場之建設，並非提高馬尼拉軍事意義，乃爲謀航空事業之發展，所以在菲島各地，設置飛行場也，此爲菲島駐屯軍司令官巴卡少將，計劃之一部云，

齊大臣歸里

齊蒙政部大臣，於十八日午前八時由新京出發歸里云，

國際學生
陸上競技大會
日本占第三位

【達佩斯十七日電】陸上競技第三日於十七日午前十一時開始，高竿跳西田修平君以四米三得一等大江季雄君以四米得第二位滿場合唱『君代』高揭日章旗，一舉而得十一點

△五千米決勝 田中秀雄與英國瓦多選手大接戰以一五分二四秒四得二等布

△二百米決勝 鈴木聞多君以二一秒九得三等

△四米米障碍 決勝匈牙利之克巴克司呈以五三秒二作世界學生新記錄

第三日得點如左

獨乙 八一點

匈牙利 五八

日本 五一

英國 三三

佛國 一一

高橋駐平武官
警告王克敏
對北寧車被刼事

【北平十七日電】高橋駐平武官，十七日午前十一時訪政整會委員長王克敏警告石河北寧線襲擊列車事件，此事山僅以日鮮人爲對象之點觀之不似匪賊行爲，其爲在平津地方有根據之排日分子政治行爲，乃甚明瞭，灤州事件正式抗議文將行發出，而又勃發擾亂非戰區行爲，日本軍部擬肅清華北之決意，似加强化云，

期確立對滿之國策
派員視察滿鮮
川越次長及山越課長二氏

【東京十七日電】爲確立實施對滿國策，及滿洲國產業開發策之具體策起見，林對滿事務局總裁，前會視察滿鮮各地，此次更有川越對滿事務局次長及山越行政課長之觀察滿洲，以期遂行上無遺算，十七日發令如左，

對滿事務局次長 川越丈雄

命出張滿洲國，關東州，朝鮮，

對滿事務局事務官 行政課長 山越道三

命出張滿洲國，關東州，及中華民國，

舒肝健胃丸

平肝順氣開胃健脾

一切胃病各症良藥

此藥專治、男婦肝鬱氣滯，胃不消化，飲食停滯，時常打隔，嘔吐酸水，胃腸脹痛，兩脇攻痛，及日久心口疼痛，噎膈轉食，心腹病塊，癥瘕痞積，氣逆攻痛單雙鼓症，因氣胖腫，食積，寒積，蟲積，氣積及茶寒，酒寒，心腹各症，服之甚効，功效舒肝順氣，開胃健脾，開鬱化滯，散積消聚，平肝導滯，散瘀除瘕强健胃納，闊腸通便，消除煩悶，舒暢氣血，通暢百脈，凡係因氣，因食所患肝胃各症，無論老幼效服之眞治胃病的良藥也，

◇每袋定價國幣一元半打五元兩購不索郵費

總發行奉天鐘樓北

關東大藥房

新京三井洋行

本店 東京日本橋區本町二丁目一番地

滿洲支店 大連市山縣通一八二番地

資本金 壹億圓【全部收足】

承辦品目

糧食，面粉，大豆

及其他豆類，大豆

餅其他豆餅類，豆

油其他油類石炭，

用品，電氣及其他

機械類一般，砂糖

洋灰，報館紙類，

麻袋生絲，金類，

木材，化學肥料，

工業藥品食料品，

其他雜品，人造絲

類三井紅茶

電話

二三六〇　三二八四　三二八八　二二九八　二〇一二　二〇六二　二四四四　二七六三　二四六〇　三三五八

所長　賣買　賣買　保險　機械　庶務　電信　勘定　出納　保險取次　滿洲三井倉庫　所長室　社員社宅

眼科專門

知識醫院

醫學士 知識吉彥

電話六六四六番

診療時間 一自上午八時至下午六時 一星期祭日下午停診

▲先天瞽目

▲後天瞽目

▲用手術均能睜眼

新京大和通六六

刑事辯護，代理民事訴訟，顧問，鑑定

對於官廳呈請暨，商標註册呈請事

沼田 法律特許 事務所

日本律師 官准辦理士 沼田勇

新京頭道溝入船町四丁目二九

（新京百貨店後身）

日電話 二一四七番 五四四五番

產科，婦人科，性病科

隨意入院姙婦住院照料懇切

沖津醫院 同產院

院長醫學博士 沖津亘

新京日本橋通九一

（朝日通十字路口）

電話 五六八九番

奉天省署與中央當局協商
水災善後復興方針
主要為警備道路修復橋樑
並設法救濟災民

【奉天電話】於奉天省公署、因此次之水災所蒙慘害、管下農村之復興策、急與新京中央部折衝作成具體案、然前復興具體案之主眼之處、乃警備道路、交通、擴充通信網、修築橋樑堤防等之土木事業、及助成農村之自力更生、並擬一面救濟窮民等事、大體於本年中作成具體案可以完竣由明年度着手實行云、

佐藤中將 赴星個浦

【大連電話】榮轉參謀本部附佐藤中將、十七日午後十時半乘鳩號列車抵大連站、投宿於星個浦之家中、該中將至廿日停留豫定於是日午前十時出帆之定期船離滿云、

為開發滿洲天然富藏
實行國鐵一元經營策
同時改正遠途運費減輕法

【奉天電話】鐵路總局、由接收廣軌線後、所有全滿鐵路名實悉歸其綜合的經營、今者以國有鐵路、對於振興產業、及處理新情勢等、負有重大的使命、所以非確立鐵路之通盤的經營方針不可、是、對其改正曾經與滿鐵鐵道部間銳意的審議、現已漸趨具體化矣、至晚在十月一日左右可能實施、前項改正內容、雖附嚴密、大概擬將從先之不統制已極之運貨政策完全統一、並同時為開發邊遠地方產業計、擬採取遠距離減輕法、制定特定運貨、此外凡屬改正者、均擬考慮改正、前項改正完竣時、將來全滿鐵路可謂真正綜合的一元經營確立矣、此後不惟對於國鐵之收益、當然發生多大之變化、即於國內產業振興上、亦得有重大的好影響無疑、頗堪注目云、

北黑路線水患 被災甚巨

因十五日一朝之大雨傾盆、以致北黑線之受害、格外太甚、北安至黑河間之列車、完全停駛、至十六日、據哈鐵接報受災最甚者、即二井二龍山間之堤防、四百米打沖失、孫吳小興安間、二十八九處、被濁流所沖、形跡全無、軌上現出梯形狀、大水當時、沿線各站工務段及駐屯軍警、完全出動、三日當能復歸、但孫吳、小興安間、損害甚大、無法着手修理、大約本月月底、始能恢復原狀云、

吉林市政籌備處
擬定改革處務方針
二十七項次第施行

【吉林電話】市政籌備處茲鑑於躍進繁榮途上之大吉林市諸般事業均待興革故該處徐處長及吉野總務科長為便利吉林市制澈底一掃從來市政之積弊以使吉垣由根本邁進繁榮計故徐處長及吉野總務科長經苦心研討之下擬定改革吉垣方針二十七項茲將該方針分晰錄左、

一、事務改善刷新、二、改善征收事務整理稅制、三、改善初等教育施設、四、私立教育機關加意指導監督五、都市計畫及道路下水溝等施設改善六、保護市內道路取締不良運載七、改築整備屠宰場八、設置隔離病所九、市街道路清潔後各戶屎尿塵芥等掃除施設改善十、傳染病豫防施設、十一、新設公共墓地及火葬場、十二、中央卸賣市場設置、十三、小賣市場新設及改善、十四、振興商工農業、十五、市內商工業者各種組合指導監督十六、改善養濟所及濟良所十七、充實游民習藝所、十八、統制市內各種社會事業之團體、十九、佃民救濟施設、二十、勵行取締市內不良建築、二十一、土地調查整理、二十二、調查市有地取締長期數佔者、二十三、勵行取締密殺牲畜、二十四除市設廣告場而於他處貼損害市街美觀之廣告嚴行禁止二十五、改善市內行政區之組織、二十六、觀光設施、二十七市街增設警備照明燈

舊北鐵從業蘇聯人
又有四百餘名歸國
將於二三日中歸國竣事

【哈爾濱十七日電】舊北鐵從業員中、至今尚憎嫌赤色本國、繼續頑強之蘇聯人、及其家族、千三百名歸國、於十五日臨時列車開始開往、更於十七日午前十時之臨時列車四百餘名歸國、再於鐵路局十九日今為一齊臨時列車開往以為最後蘇聯從業員歸國之事云、

從業員安慰列車
九月訪問圖們

【圖們十七日電】鐵路總局由今春四月開始開辦沿線鐵道從業員之安慰列車、今擬九月四日頃、訪問圖們、然該列車在當地慰問站員、關係從業員、及各家族、二三日後豫定移轉圖佳線、再對於安慰列車、在鐵路愛護村之少年隊、逐次出送安慰列車到各站以前、站之附近警備、群衆之整理警戒之幫助、一般之接待、安慰作業完畢後清掃等等勤勞、應加以招待云、

新京稅局 在東三馬路 設東站分局

新京稅捐局茲在東三馬路東頭設新京稅捐局東站分局一處、已於昨日開始辦公云

江道混合保管大豆
鐵路負全責任
由鐵路付保險費二圓五角

【哈爾濱十八日電】哈爾濱水運局所管松花江沿岸各碼頭受託之滿鐵線北鮮線直通混保大豆、自上月一日起已開始辦理、但該混保大豆、自裝船時起水運局即有責任、同時且發生共有關係、以此在江上發生危險時、則兩方均有責任、於混保制度之運用上、殊多不便、此次鐵道側決負全責任、不待貨主之承認決定附以保險運送、從來此項運送保險、每千圓為二圓以至四圓、鐵路局此次與大連火災及帝國海上火災結約加以匪賊保險費一圓、共付保險費二圓五十錢、鐵道之此種大英斷、各方面非常賞贊云、

租權不明土地
地局均予沒收

【哈爾濱電】本埠地畝管理局對於長期租出之土地、有數年滯納租金並有租戶不在者、租金遂不能收、按租貸之規則、對於自六月十日起兩個月之猶豫期間內未有申告者業已公佈發表、將租權沒收之結果、租權不確定者計六百九十八件、面積六萬四千方丈、其滯納金額約六十萬元左右、已經申告者僅二十三件、約不過三十分之一、其餘者已將全部沒收、於市內各地之地權無效之土地、已經成為散在之結果、實際上對於此等土地之地權之有無、尚未經確認、今後更實行特別調查、將漸次採取適當之處置、以實行新貨租規則、今後於買賣土地之際對於地權之有無確定後、方能訂立契約、故一般者對於此點頗為注意云、

濱江一夜之間
發生匪警四起

【哈爾濱十七日電】青紗帳起四郊治安可慮、尤其是地接賓阿一帶之太平橋署界、及地域遼濶之顧鄉屯署界、更將多事之消息、已見本報、蓋欲以喚起治安當局之注意也、六日早夜一夜間、太平橋顧鄉屯連生匪警三起、太平橋一起、綁去人[illegible]六名、茲分誌如下、

太平橋頭紀家店派出所、十六日早夜一時、接到自衛團警報、謂張家店住民丁彥亭適自張家店逃出、謂其村內發現胡匪三十名、有馬三四驅三頭云云、該所以人數實力、多寡懸殊、當一面報署一面靜聽消息、拂曉經太平島保長來所報告、謂張家店發現之匪約二十名、一夜間綁去村民人票十六名、計李連璧家四名、孫紹先家一名劉彥忠家三名、于長太八名再他被害情形、尚在詳查中為本年市內四郊第一次大匪劫、

太平橋三棵樹家畜市場駐在警長郭哲、於十六日早夜零時許出外巡邏、見路旁有五六人、交頭接耳、時逾夜半非常可疑、當上前盤問、該五六人見郭來拔腿向東跑、郭因在夜深、不便窮追、僅電話報告署內、

顧鄉屯署界半拉城子西北方台有農民方九青者、十六日早夜在甜瓜地內看瓜失踪、一般亦料係所綁去云、

南崗文廟派出所、昨十六日早二時、據王維珍報告、現住大油坊街門牌九十四號、一時半許、溝東磚窰執事人王凱樂、年三十六歲、山東武昌縣人、忽被滿匪十餘名綁走不知去向計當時進屋六名、手持大槍、五名把門、持手槍、門外八九人持大槍身均穿藍布褲褂、年約三十餘歲、有山東口音五六人頭頂草帽、其餘頭均戴毡帽云云、該所接報、急電話報署、一方巡長帶同警士七名到現場視查一切云、

新線建設煩惱
患性病者何多
四千名中有二千四百名患者

【大連電話】於滿鐵新線之建設從事之建設局從事員之衛生狀態調查起見、分作三班出動之衛生部員、目下歸任據其報告所稱、本年從事員之健康狀態、意外良好、患傳染病者、比上年見少、但最近患性病者激增、頗為驚恐、建設從事員約四千名中百分之六十、之二千四百名染性病之事、建設局首腦部聞此形頗狼狽、擬強制的全從事員之血液檢查、罹病者強制的治療、並用社費配布豫防劑、努力預防智識之普及、以期絕滅此際之性病云

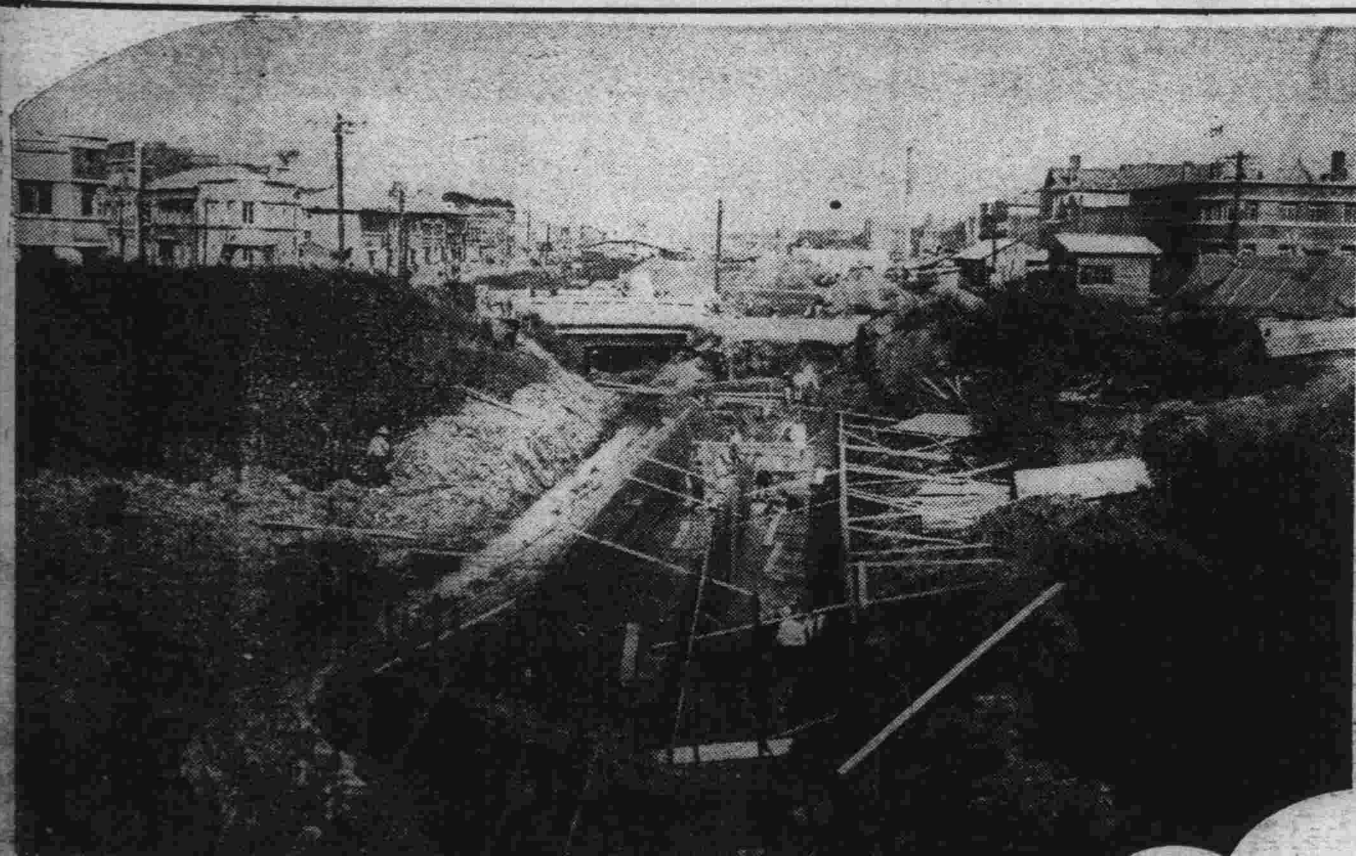

【寫眞】上、溝通西公園河流之頭道溝、近日積極修築河道、下、十七日午後大雨、馬路積水汪洋、

國都發展狀態
可由數字知之

國都新京之進展、膨脹、各方面俱有驚人之處頃將其具體進展之數字、列左（截至六月）

△人口增加

	昭和七年	九年
內地人	一六、三四〇	三九、三三三
朝鮮人	三、三三二	五、六三〇
滿洲人	一三一、八六六	一七三、四五四
其他	四六九	一、一八〇
合計	一五二、〇一七	二一八、六八六

觀右表、自昭和七年、至八年、至九年、為漸進的增加而日本內地人之增加尤為顯著、事變當時、日本人僅僅一萬人、在此兩三年內、竟達四倍、

△建築工程增加狀況（單位千圓）

	昭和七年	同九年
滿洲國諸官廳建築費	七〇〇	六、〇八四
日本諸官廳建築費	二、五〇〇	四、四二一
日本民間建築費	二、六八二	一二、五八六
合計	五、八八二	二三、〇九一

又十年度與前年度稍為同樣

△諸車輛增加狀況

	事變前	昭和七年末	同九年末
自動車	三八	一二〇	七八四
馬車	不明	不明	二、七二二
人力車	一六〇	一六〇	六六二

現在數雖尚不明但自動車事變前日本側僅二、三輛、其後官廳方面汽車公司頗為增加而馬車數亦加倍、

△郵便儲金增加狀況

	存入	付還
六年	七九一、二五一	五二四、六四九
七年	一、九八一、二一六	一、四二七、一七四
八年	二、一五五、六二九	一、七二六、二九六
九年	三、〇八六、八六四	二、四八八、三二一

上表係日本側郵局辦理數、

△新京組合銀行特別往來存款餘額增加狀況（單位千圓）

	昭和六年	昭和七年	昭和八年	昭和九年
金圓勘定	四九	二、二二四	三、七三三	五、三三二
鈔票勘定	一五五	一〇八	一三六	一二八
國票勘定	—	—	一三五	一、七〇三

鐵道建設當局
為警備工事場
配置謝巴奪警犬

【大連通話】鐵道建設局前在新線建設工事場附近、有匪蟠居、屢屢工事現場、被匪襲擊、迭受相當之損害、今欲警戒該匪賊之襲擊、且偵察匪賊之動靜起見、使用謝巴奪警戒犬、業由撫順煤坑購入十頭、已配置牡丹江建設事務所管內工事之現場成績良好之際、擬全工事現場配給之云、

日本資本企業家
注意開發北滿資源
建國以來日商品逐漸遞增

【哈爾濱十七日電】自滿洲建國以來、日本內地之商業及資本進出於滿洲者、逐日激增、於第一期之向滿投資者多為試驗投資、實際上以此等之試驗的資本進行結果、注目者極少、一方因治安問題、國幣行市及其他原因、觀大資本之進出時期尚早、其後因滿洲國內之建設工作有着着驚人之勢、故多開始進出、依日滿軍努力之奮鬥國內治安始漸次恢復、更兼北鐵接收成立、北滿之情形已大為轉變、始多注意於北滿資源之開發、於前懸案中之日滿經濟共同委員會、協定之調印時、日本內地之大資本家、已有向北滿蒙古方面本格的進出之傾向、即大倉商事、曾以資本金百萬圓組織大蒙公司、以在蒙古方面大施貿易、其外尚有東拓三井、三菱、住友等巨商、對於北滿林業、農畜、礦產等方面、已樹立具體的計畫並於極秘進行調查、據日本大資本家之本格的進出於北滿、對於北滿之開發、是為各方面期待者云、

海拉爾人口數
一萬七千三百五十

【海拉爾十七日電】依領事館警察署調查七月底海拉爾全人口如左、

	戶數	男	女
△內地人	四九九	七六五	五八六
△朝鮮人	三二	七九	六三
△滿人	二、一一〇	八、六六六	一、九五四
△蒙古人	三七	一六八	九九
△白俄人	一、〇三一	二、一〇〇	二、三三五
△蘇聯人	四二	八六	七二
△其他	一七	三二	三六
△共計	二、七四八	一二、一九五	五、一五七

安交通信號案
警廳提出抗議

【安東十七日電】此次惹起之安東警廳滿人警官、與第一地區警備司令部滿人兵士、為交通信號事件、日本憲兵隊、於軍警間斡旋、以圖了解、而安東警察廳、慎重對策、其結果、因白晝當交通整理之任、竟將警官拉致、加以暴行、誘其事實、關係

綏稜第三移民部落
匪賊二百來襲
並無死傷及損害者

【哈爾濱十七日電】十五日午後九時頃、濱北線海倫之東南綏稜縣之第三移民部落、有匪首曹營、大龍合隊之匪約二百名、前來襲擊、放大掠奪恣意爲行、警備員百五十名應戰部落民向縣城避難並無死傷及大多損害等情云

△天象

八月十八日 天氣及溫度 最高 三〇度一分 最低 一九度九分

八月十九日 天氣預報 西南風 晴後一時陰

本報電話號碼 編輯局 四七二四 營業局 二〇九六 社員俱樂部 四七二五

送 腎虧遺精虛勞 肺病咯血咳嗽 療養法
（婦女調經養血赤白帶下亦有說明）
函索附郵二分北平廣甯伯街奚宅

大供養舉行超度
滿洲國無二之孝子王夢惺靈
線香大護摩執行
●場所 大同公園前新京市民納涼場內
●時日 由八月二十日起至八月二十二日止三天間
●希望一般民衆舉行參詣
大同公園前 新京市民納涼大會內
發起人 壽命院

招聘支店長及出張所長
本會現要招聘從事于特殊金融事業之支店長及出張所長募集員數各省各縣各一人年齡二十五歲以上有相當資力及學力者又官公吏軍人退職者有從事實業經驗者支給相當薪俸有願者請將履歷書及寫眞一枚添付三分返信料向于新京中央郵便局私書函第七壹號投信接洽可也
新京郵便局私書函第七壹號

新式薄記招通信學員
人非有專門的學術不易在社會上立足欲學新的專門學術又因維持現在的環境和職務而又不能離身惟有投入函授部學得新式簿記爲最好的一個良機因爲通信教授第一不拘時間第二不曠正業詳細章程請附郵票四分寫明寄交新京滿洲郵政局私函信箱第二號寄
駐京 大連銀行薄記講習會函授部啓

本報讀者觀覽之優待
大衆娛樂 豪華奢靡
天華移動劇場
演藝種類、猛獸獻技、大魔術、時髦歌舞劇、跳舞群、特為優待本報讀者起見請利用左記優待券

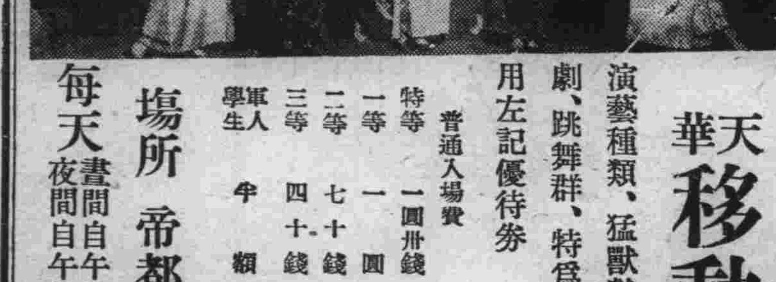

普通入場費 特等 一圓卅錢 一等 一圓 二等 七十錢 三等 四十錢 軍人學生 半額
大同報讀者入場費 特等 七十錢 一等 五十錢 二等 三十錢 三等 二十錢
持有另列之優待券者以右記入場費優待之
場所 帝都電影館前空地
每天 晝間自午前十一時起二回 夜間自午後六時起一回 開演

本報閱戶 觀覽優待券 每券限一人
天華移動劇場 場所 帝都電影館對面空場 有効期間 本年九月內
特價 特等七角 一等五角 二等三角 三等二角
携帶此券者可按上列特價優待
大同報社

本報閱戶 觀覽優待券 每券限一人
天華移動劇場 場所 帝都電影館對面空場 有効期間 本年九月內
特價 特等七角 一等五角 二等三角 三等二角
携帶此券者可按上列特價優待
大同報社

大阪商船行輪

●開往門司神戶大阪
□此船有二等三等倉▲此船經由廣島　開上午十時
哈爾濱丸　八月十九日
熱河丸　八月二十日
貝格爾丸　八月廿一日
□他古瑪丸　八月廿二日
烏蘇里丸　八月廿三日
▲亞米利加丸　八月廿四日
吉林丸　八月廿五日
扶桑丸　八月廿七日

●開往天津
志摩丸　八月二十日

●船票發售　滿鐵沿線各站及各埠日本國際觀光局減車船連運票（往復票火車二成輪船減一成通用期限兩個月）大連門司神戶間輪船票（買往復票返程票價可減二成通用期限參個月）發售
●專屬貨物代辦處　各地國際運輸會社

大阪商船株式會社
大連支店（電話2・二五一）
奉天事務所（電話四・八九）
新京事務所（電話三・一六）
哈爾濱事務所（電話四三二二）

朝鮮郵船行輪

●開往青島仁川
會寧丸　八月二十日
●開往仁川長崎鹿兒島三角
千歲丸　八月二十日
前記輪船出口時日因天候關係或有更變
朝鮮鐵路各站以及本行輪船經過各口可裝與滿鐵連絡之貨物有上記※記號者純係貨船不售客票並可發行前項連絡提單代實海關及航海路誌
朝鮮郵船株式會社大連代理店
近海郵船株式會社大連代理店、大連市山縣通一八一
日本郵船會社大連出張所
電話2・三九・2六〇三番

近海郵船行輪

●開往橫濱
丸　八月廿九日
●開往天津
新瀉丸　八月廿四日
●開往長崎鹿兒島
千歲丸　八月二十日
●開往營口
天山丸　八月十九日
●開往基隆高雄
岐阜丸　八月　日
專屬貨物代辦處船票代賣處
丸二商會電話四二四六番
各地之日本國際觀光團

日本郵船行輪

●開往漢堡
豐橋丸　九月　十日

阿波共同行輪

開往芝罘威海衛下午仁川
卅六共同丸　八月廿五日
●開往芝罘
十八共同丸　八月廿一日
●開往天津
長山丸　八月廿四日
本會社代辦山東鐵路及朝日路辦理各種運輸一切事務
阿波共同汽船會社
大連市山縣通
電話2・五〇〇一番

大連汽船行輪

●開往青島上海上午十一時
大連丸　八月十九日
奉天丸　八月廿一日
●開往天津（塘沽止）
長平丸　八月　日
天津丸　八月二十日
●開往鎮南浦（載客）
日東丸　八月　日
●開往基隆高雄（載客）
山東丸　八月廿七日
山西丸　九月　日
●開往安東
天潮丸　八月十九日
●開往清津雄基（載客）
遼河丸　八月廿八日
大連市山縣通
大連汽船株式會社
電話2・七一三一番
日本國際觀光局中國旅行社

產婦人科　內小兒科　花柳病科
夜間往診　日曜即時　入院隨意

新都醫院

院長　醫學博士　饒村佑一
副院長　女醫　饒村貞枝
醫局員　女醫　前田悌
本院　梅枝町三丁目（電二七六四）
產院　東二條橋角
分院　朝日通五五（電六四八〇）

墨古齋法帖字畫處

本號新由河南收來三代古銅器俱甚多又由北平大王府携來字畫磁器均是前清內府眞藏之物品好古諸君請　駕臨敝號一覽是荷

新京頭道溝三笠町四丁目
墨古齋啓

公茂攝影部

爲夏令優待
主顧起見由七月十日起又開始贈品了
贈放大●加像片●打折扣
任客自便
新京頭道溝三笠町四丁目
（即由賓宴樓往北）
電話六三八〇番

內科　X光線科　小兒科

吉田醫院

院長　醫學博士　吉田秀雄
新京室町二丁目一
電話五九一一番

鴉片嗎啡海洛因　戒除斷癮新葯

嗎魯達因「旗牌」

鎮痛、鎮靜、身體愉快百病霍然、巧効偉大無上良劑
包裝　1810管　ク50管
各藥房均有出售
植村製藥所

京城　植村製藥所

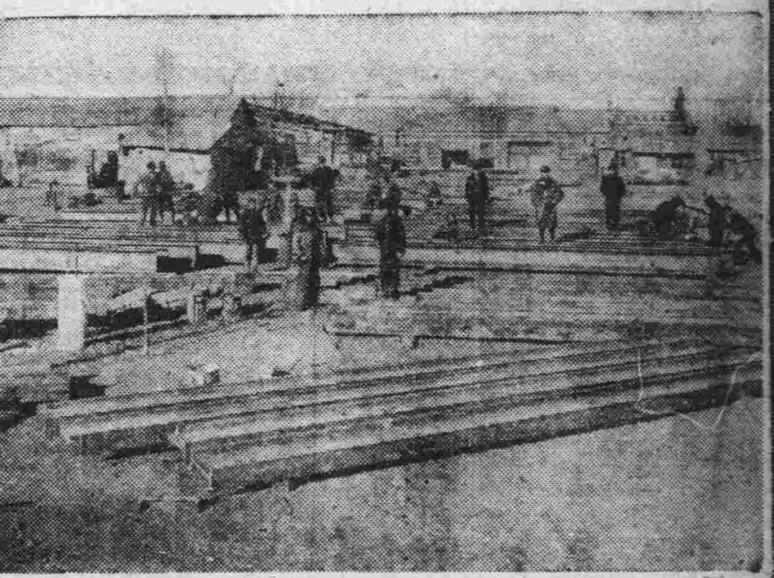

鐵骨橋梁　五金製品　製造各種機器
土木建築　設計製圖　其他承辦

北滿唯一之大鐵工廠
如蒙參觀
曷勝榮幸

服部組

鐵工部　電話（長三九六三番）
土建部　電話（長四八四四番）
本部　奉天浪速通三五〇番地　電話三七六九番

營業科目

經售各國著名藥廠家庭良藥醫療原料
注射新藥血淸苗漿醫科器械衛生材料
膠皮製品化粧香料各種藥皂各種染料
應有盡有批發零售價格低廉望祈賜顧

NBK

日本賣藥株式會社

大連支店　大連市浪速町一百四十七番地　電話代表長六一三〇九番
奉天出張所　奉天加茂町十六番地　電話三一二一一番
哈爾濱出張所　哈爾濱八站南馬路五十七番地　電話二九二〇番

招募會員

◇本公所很熱心調查◇
一、法人及個人之營業狀態、資產、信用、品行、經歷、其他商業、人事之調查
一、關於糾擾事項之交涉、和解調停及整理債權
一、正確、迅速、介紹翻譯各國文、訴訟文
◇保護民人正當之權利◇
住址（日本總領事館西斜對過兒）
新京朝日通七十一番地
官准　滿洲興信公所
電話　四四九六　四八六四番

斗熨　電氣　乾電池　電樣無

兒那那遜那

天津　松下電器製作所

大同報社廣告部
電話二〇九六番

電話

守機　匣換　話交

各種式樣全有

店商關伊　店の氣電
電2040・5751・6667番

老火車牌牙膏・牙粉

品質高超・價目低廉・

凡人於早起之後、夜眠之前、若使用老火車牌牙膏或牙粉刷牙後、則心身上之爽快、口腔之清香、牙齒之潔白、實非言語所能形容者也、

各地貨店均有代售
隨同昌行牙粉工廠製

▲須有强健父母
▲方有强健子女

世有强健之父母、然後有强健之子女、設或爲父母者、因腎部虛弱、以致常患骨痛腰痠、遺精便濁等病每多嗣續無望、即幸而得之、其不羸弱夭折者、幾何哉、是補腎健身、爲父母之天職

第威德補腎丸

專治
腰痠背痛　風濕
骨痛　筋骨疼痛
遺精便濁　以及
一切便溺症等

●各大藥房均有出售
滿洲國獨家經理
營口　源來盛洋行